朝鮮日報
夕刊
十四日(月)
本紙朝夕刊十二面
發行所 京城府太平通一丁目六一 朝鮮日報社

現地軍代表遂撤歸

武藤少將以下四名 今朝空路로東京出發

飛行便關係로福岡서一泊

【東京十四日發同盟】英國의 不誠意한 態度에 依한 日英東京會談의 …… 英國의 確信不拔의 …… 現地軍代表撤歸은 十四日드디어 決行되어 軍代表武藤少將은 太田中佐、大田、宮本兩少佐를 帶同、同日午前六時羽田發飛行機로 現地歸還의 길을 떠낫다 武藤少將은 出發에 際하여 同飛行場에서 左와如한 談話를 發表、租界隔絶은 軍事行動의 一部가 되는것으로서 그目的은 絶對的인것이므로 英國이 在支權益을 擁護하려면 먼저 支那의 現狀을 認識하여 抗日援蔣을 反省하여야 될것을 强調하고 特히 萬若英國이 希望한다면 鐵血의 敎壇에서 解決의 方途를 敎示할것을 示唆하엿는데 右는 天津問題에 對한 現地軍態度를 가장 端的으로 表明한것으로서 極히 注目되는바이다

【福岡電話同盟】東京으로부터 撤歸、現地歸任의 길에 오른 現地軍代表武藤少將一行은 十四日午前九時十九分福岡飛行場에 到着하엿는데 大陸行定期便이 缺航하는 關係로 福岡市博多町榮屋旅館에서 一泊한後 十五日朝福岡發空路現地에 向할 豫定이다

(寫眞은 上으로부터 武藤少將、太田中佐、大田、宮本兩少佐)

英國側이希望하면 "鐵血敎壇"에서解決

武藤少將重要談話發表

我等現地軍代表는 七月七日着京以來 全國民의 熱烈한後援下에 萬全을 다하여 天津問題解決에 當하엿는데 英國側의 誠意잇는 回答을 엇지못하고 茲에 滯京할 必要가 업슴을 밋고 今日現地로 歸還하기로 決定하엿다

今次會談은 天津租界가 政治的으로나 軍事的으로나 또經濟的으로나 北支治安攪亂의 淵源이되어 屢次의 警告交涉에도 不拘코 何等反省의 빗을 보이지안흠뿐더러 이대로 放任하면 禍害가 瀰漫하고 緊迫한事態가 일어날것이므로 北支軍最高指揮官은 軍隊로써 同地域을 隔絶하여 租界를 滅殺하려는데서 開始된것이다

卽右는 軍事行動의 一部로서 그目的은 絶對的이다 따라서 英國이 意圖하는 天津租界의 隔絶을 解除하려면 天津租界로 하여금 現地軍이 認定할만한 治安維持上 無害地域으로함이 先決條件이다 我方의 이要求는 絶對的인것으로 公正妥當 何等苛酷한것이 아님은 周知하는바와갓다 그런데 英國側은 이 絶對的要求를 相對的妥協으로써 解決할수잇슴과가치 誤認하고잇다 이리하여 一面外交를 弄하고 遷延을 策하여 第三國의 介入을 企圖하는等 所謂英國의 傳統的術策에 沒頭하고잇다 現地軍의 目的은 簡明하고 主張은 率直하다

그리고 말할것은 다 말하엿다 我等現地軍의 一隊에서 活動하는者는 戰友가 炎熱下에서 着着治安工作의 成果를 거두엇는때에 悠悠滯京할수업다 我等은 크레기大使以下 英國關係代表가 相當한 根本認識을 가지고 …… 問題解決에 努力하고잇슴은 武人으로서 그苦衷을 諒解하지는아니다 그러나 英本國의 態度가 依然히 카大使以下 在支機關의 過誤또는 誇張된報告에 基하여 歪曲된 根本認識에 束縛되어잇슴은 英國側을 爲하여 오히려 아까운일이다 我等은 英國側希望으로 東京會談의 敎壇에서 天津租界問題 圓滿解決及 其後에 올 …… 成果에 依하여 將來英國이 取할 極東政策의 正當한 方向을 實際로 敎示하려 하엿스나 英國은 我方의 親切을 無視하고 오히려 鐵血의 敎壇을 希望하는것과 가튼 感을 我等에게 주고잇다 果然英國이 이것을 希望한다면 그것은 確實히 天津租界解決의 捷徑일것이다 ……

그럴에도 不拘코 英國은 ……

兵馬倥偬之間에 時日徒費는不許

軍代表撤歸와 北支軍當局談

【北京十四日發同盟】北支軍當局은 現地代表撤歸에 關하여 十四日午前十一時 重要當局談을 發表 今後發生할 事態의 重大性에 關하여 英國側에 警告하는 同時에 그責任이 英國側에 잇는旨의 强硬意思를 闡明하엿는데 當局談은 如左하다

北支軍當局談

東京會談에 關하여 軍은 英國側의 一般的原則承認이 참으로 誠意에서 나온것이면 이에 繼續하는 所謂現地問題 折衝에서도 亦是 我方의 公正妥當한 要求를 充足시킬것이 當然하다고 認定하고잇섯던바 英國側은 具體的事項에 들어가면서 겨우 抗日分子引渡를 容認하려는 態度를 表示하엿슬뿐으로 北支民衆의 生活治安維持와 密接不可分한 關係에 잇는 經濟問題에 關하여는 ……

天津犯人引渡問題로 重慶政府英國에抗議

【上海十三日發同盟】重慶來電에 依하면 英國政府가 程氏의 暗殺犯人을 臨時政府에 引渡키로 決定한旨를 發表한데 對하여 重慶政府는 駐支英大使카氏를 通하여 英國政府에게 抗議를 提出하는同時에 重慶政府外交部 代辯者는 十三日如左한 談話를 發表하엿다

英國政府今番處置는 違法일뿐아니라 英國이 國際聯盟國으로서 武力으로써 將來될情勢는承認치안는다고 言明한 때 背反되는것이다 天津事件의 四名容疑者는 實際罪가 업는者 ……

南總督昨日歸京

慶南北旱災地視察마치고

慶南北旱害狀況視察中의 南總督은 近藤秘書官、田中通譯官을 帶同 十三日午後四時十五分着列車로 歸京하엿다 (寫眞은 京城驛에 到着한 南總督)

大野總監今日渡東

大野政務總監은 臨時日鮮關係 民奢議會에 委員으로써 出席할 兼中央關係各省과 政務協議를하기爲하여 天谷秘書官을帶同 十四日午後零時十分發 旅客機로 三週間豫定으로 渡東하엿다

龍山師團管下 各兵事部事務開始

志願兵制度의 確立과 靑年訓練所의 刷新强化、銃後事業의擴充等 飛躍的發展에 卽應하여 銃後總力을 遺憾업시 發揮하기爲하여 新設된 龍山師團管內 各兵事部에서는 지난三日以來 龍山兵事假事務所에서 業務分掌과 事務引繼等編成準備를 急히하고잇던바 十三日完了를보아 各其任地에 出發하여 十四日부터 京城、平壤、大邱、光州에서 事務를開始하엿다

그리하여 從來、步兵聯隊內에서 取扱하던 在鄕軍人會支部의 業務는 國防婦人會地方本部業務와 함께 各兵事部에 移管되고 在鄕軍人會本部長에는 兵事部長이 되고 管轄區域도 一部變更하기로 되고 湖南支部는 光州支部로 改稱되엿다

時事解說

獨伊會談

【잘즈부르그】獨外相과 차노伊外相은 지난十一日南獨逸「잘즈브르그」湖畔에서 獨伊會談을 하고 十二日에는 「베르히테스가덴」山莊에서 다시 히總統과 三人會談을 行하여 國際情勢의 檢討와 兩國의 協調方針을 協議하엿다 會談內容에 對하여는 一切嚴秘에 附하고잇스므로 그任 ……

朝鮮人敎育關係費 國庫補助配定決定

總督府의 第二部特別經濟及郡島學校費(朝鮮人敎育關係費)에 對한 國庫補助配定을 如左히 決定指令을 發하엿다

▲京畿 一三〇、四〇四圓 ▲忠南 …… ▲忠北 …… ▲全南 …… ▲全北 …… ▲慶北 …… ▲慶南 …… ▲黃海 …… ▲平南 …… ▲平北 …… ▲江原 …… ▲咸南 …… ▲咸北 …… ▲計八 ……

支部 (國防地方本部도 ……)

全朝鮮手形 交換減少

七月中의狀況

京城手形交換所調査 七月中의 朝鮮內手形交換高는 二十八萬六百四十五枚 一億七千三百六十二萬四千三百三十一圓으로 前月에 比하여 七千三百九十三枚 一千五十萬九千四百九十二圓의 各減少이오 前年同期에 比하여 ……

山西地區綜合戰果

【太原十三日發同盟】山西各地에 作戰中인 …… 七月中의 綜合戰果는 莫大한數에 達하여 ……

藤谷、西田兩部隊 澤州南方殘敵掃蕩

【太原十三日發同盟】藤谷部隊는 十日午後 澤州南方二十杆天井關 東北地區에서 第卅九師의 二千을猛攻潰亂시켯는데 그戰果는 如左하다 ……

米海軍、산軍港에 新銳艦을交替備置

【산디에고十一日發同盟】米國太平洋艦隊根據地 산디에고軍港에서는 米政府는 近近新式驅逐艦 ……

英支那艦隊 所屬軍艦演習

【新嘉坡十三日發同盟】十三日의 …… 英國의 支那艦隊所屬의 航空母艦 …… 新嘉坡軍港에 集結하여 ……

人事·集會

▲永田直昌氏(總督府財務局長)忠南、全南北地方災害狀況視察中 十六日朝歸任豫定

▲田中保太郞氏(新任總督府外務課長)十四日午後四時十五分着 着任

▲宋燦道氏(新任慶北農振課長)十四日午後二時發赴任

히總統 回廊問題解決에도 强硬態度를披瀝

歐洲新秩序에關한兩國態度協議

【잘즈부르그十三日發同盟】獨伊會談은 豫定보다 一日延長되어 十三日도 續行되엿다 어날 차노伊外相은 午前十一時宿舍호텔에서 베르히테스가덴山莊으로가서 特히 히틀러總統과 再次重要會談을 하엿다 會談은約一時間後終了、午後零時半 차로伊外相은 리벤트롭獨外相과同伴、잘즈부르그에 歸還하엿다 ……

獨伊三巨頭 四時間동안重要會談

【베르히테스가덴十四日發同盟】十二日베르히테스가덴의 히틀러總統山莊에서 히틀러、차노、리벤트롭獨伊三巨頭는 ……

차노伊外相歸國

【잘즈부르그에서十三日發同盟】차노伊太利外相은 十一日以來 三日間 히틀러總統及리벤트롭獨外相과 重要會談을하고 獨伊提携의 重大使命을 마치엇다 ……

上海同胞에告하는書

蔣介石發表

【香港十三日發同盟】蔣介石은 八·一三記念日을 當하여 重慶에서 「上海同胞에告하는書」를 發表、新秩序建設에 向하려는 上海의 民衆을 이끌려서 抗日運動을 繼續시키게에 汲汲하고잇다

獨伊意見完全一致

會談成果를非公式發表

【잘즈부르그十三日發同盟】歐洲新秩序樹立共同對策을決할 獨伊共同會談은 十一日부터 前後三日間 잘즈부르그及베르히테스가덴에서 開催 十三日成功裡에 終了하엿다 會談終了後 今次討議로獨伊兩國의見解는 모든問題에잇서 完全히 一致하고잇는것이 明白하게되엿다 ……

人語

五相會議 다시 十八日로 延期。

◇ 解決도 無可奈何、그러나 速히 政府의 所信대로 決定하야 國民의 갈길을 明示하라。

◇ 단지히問題는 干涉엄는 단지히 市民의 投票로 決定하기로 獨伊意見一致。

◇ 어리하여 波蘭、英佛도 說諒인게지！

◇ 大邱地方에 九十耗의 降雨라고。

◇ 우선 食水라도 解決된셈。

◇ 代用作어 적응 뜰리겟지。

◇ 今晩 …… 加害者에對한 處罰이 輕하니까 不注意하는 傾向이 不少。

◇ 嚴重處罰이 可。

朝鮮日報社 참기름 京城西本町 東亞製油所

補缺生徒募集 第三、四學年 各若干名 募集人員 出願期日 自八月二十八日至九月一日 試驗期日 九月七日 詳細는郵券封入하여本校事務所로問議하시압 學校所在地 廣島縣吳市平原町 財團法人 興文中學校 文部大臣認可

興亞實務學院 追加募集 ▲敎員受驗科 ▲土木科 ▲鑛山科 ▲中等科 ▲商業科 京城蓮建町 電話光一八四八番

當選謝禮 洪原郡學校評議員 黃鎭厚

ニキビ 여드름 뽀로지에 반드시
美容藥으로서도 入浴後와洗面後에쓰시면 爽快하야 여드름 뽀로지 등을 막고 …… 天顔水 定價 …… 7-66
美りとひきに
蚤蚊南京虫等の毒虫でカユイ時

藥草種苗 ……
洋藥 漢藥 藥種商講義錄 朝鮮藥業硏究社 京城府茶屋町二七

旋盤工及見習工募集 梶川鐵工所
高木貴金屬店 京城本町一 電本一九九九
藥劑師 大陸公司藥品部
朝報案內 電話

燒酒藥酒再製加入原料大推奬 京城理化學硏究所

新入會員大募集 高等普通學科講義 普通學校第五·六學年學科講義 朝鮮高等普通學會

中央基督敎靑年會學校補缺生徒募集
京城中等學院生徒募集
生徒募集 京城工科學院

물감원료 染料藥品 愛國公司

어린이의善藥 소아간기산 小兒肝氣散 普生藥房本舖

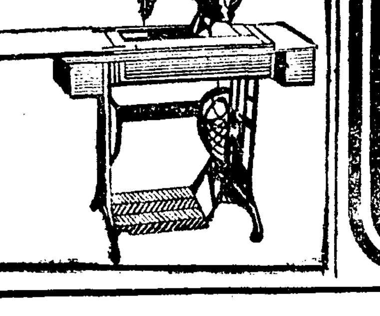
商工省推定 優良國産 特許 コントロールミシン 實用的優良國産 アイデアルミシン カタログ進呈 地方代理店募集 楠商店 京城鍾路貳ノ二七

小兒の下痢止 消化不良に ベービー散 京城 新井藥房 株式會社 製造發賣元

"災害"는自力으로克服 于先일꺼리를주자"

災民救濟에託名하여地方計畫의解決을圖謀함은不可

南總督、對策委員會에서主張

총독부에서는 한재가가장혹심한 경상남북도의 재해상황을 시찰하고 십삼일오후에귀임한 남총독과 십사일오후영시오분 비행기로 동경에출장한 대야정무총감(大野總監)을 중심으로하여 십사일오전십시부터 정오경까지 제삼회의실에서 제삼회임시재해대책위원회(災害對策委員會)를개최하고 십오일까지 전부보고하기로된 각도의재해대책안에입서서 총독부로서의 근본방침을 다각적으로 협의하였나

먼저 대죽내무국장(大竹內務局長)으로부터 경기도일대에 대하여 시찰한재해상황을 보고한후 남총독으로부터 이번경상남북도 재해상황을시찰한 감상과 구재대책에대한 지시를나음과가치 말하였다

기방수인들의 하해가복에대하여는 실로동정하는바가잇섯다 더욱이 사변하에잇서서 정신적으로도 긴장하여 관민일치협력하는것은 지못니듬직한 현상으로서 실로기쁘게 생각하는바이다 이것은 정신총동원운동이 철저보급된것과 이재민들이 당국을 잘신뢰한결과라고본다 그리고 이재민구제에 대하여 특히 주의하지안호면 안될멧가지가잇다

一、이재민을 구제함에는 근로정신을 주장으로 하여가지고 먼저 일거리를주어서 구제를 도모할것이오 거저 식량등을 급하여 일시적으로 구제하는것은 득책이 아니다

二、이번 구제사업은 실제재민구제에 중점(重點)을 두어 결코 구제사업으로써 다년간 지방의현안으로 나려오든 문제를 해결하려고해서는 안된다 즉 각도계획안으로서 보류되어잇는문제를 재민구제를이용하여 해결하려는것은 안된다

三、당국으로서는 철저한 구제사업을 실시할터이나 이재민으로서는 어디까지든지 자력으로써 재해를 극복하도록하는동시에 외뢰심을 갖지안토록지도해야할것이다

北靑에 細雨

【北靑】한발에다 더위까지합처 사람 농작물할것업시 가물을타서 비를기다리는마음이 최고도에 달하고잇던니 북청지방은 십이일 오후다섯시경부터 약한시간동안 비가나렷는데 그나마 세우이여서 농작물는 겨우추겟슬뿐으로 거리의산수차가 한번지내친만큼이나 된다는바 아직사방은 흐리고잇서 비나릴희망은 잇슴으로 비를기다리는 마음은가일층 빼를 졸리게한다고한다

大邱中心慶北一帶 昨日來甘雨가沛然

食水難解消、代用作은蘇生에 慶北道農務課雀躍!

십삼일 이래 재해가심한 대구(大邱)를 비롯하여 원산(元山)강릉(江陵)에는 십사일 오전여섯시의 소낙비가내리고 지방에따라서는 십삼일아침현재까지 비가계속하여 내리는곳도잇다 이때문에 대구부근의 대작(代作)은 물이 흡족할뿐아니라 식수결핍을 느끼던 작금이라 금자 그대로 일제점금의 강우이엇다 그리고 십사일아침여섯시현재까지의 각지우량은 다음과갓다

▲中江鎭 一미리 ▲新義州 八미리 ▲元山 五七미리 ▲江陵 二一미리 ▲秋風嶺 一미리 ▲大邱降雨

【慶北支社電話】경북일대에는 십삼일오후시사십분부터 소낙비가 내리기시작하여 십사일오전열시경까지 계속하엿다 그동안 경북일대에서는 대작을 심으기세번째나되어 이번에도 비가안오면 큰일이다고 걱정되던차에 소낙비가와서 이번 대작만은 살아나게되엇다고 도농무과에서는 크게기뻐한다 또각지에는 식수가업서서 크게걱정이엇는데 이번비로 식수는 갈노얼마만큼 완화되엇다 그리고 십사일오전열시까지의 도내각지의 우량은 다음과가트며 지금 비는개엇다

▲大邱 九四미리 ▲慶山 三九·六미리 ▲慶州 一七·七미리 ▲英陽 四六·五미리 ▲青松 一七·一미리 ▲安東 三九미리 ▲星州 一三·七미리 ▲永川 三三미리

中央에協力要請次

政務總監東京에出張

남총독이 지시한 구제책의근본은 이상과갓거니와 대야정무총감은 이번에동경가서 지난십일현상의 피해상황을판게방면에보고하고 그권조협력을 구할터이며 특히척무(拓務) 대장(大藏) 농림(農林)상사에는 수리부를 방문하고 즉정간섭의협력을 구하는동시에 예산기타도 유리하도록국런절충하겟다고 언명한후 이날오후령시오분여객비행기로 여의도(汝矣島)비행장을 출발하여동경으로 낙더갓다

洋襪行商自殺

부내 의주통(義州通)이백일번지 양말행상 김봉선(金鳳善)(×오)은 환갑이다된 오늘까지 살려고 가지애를써왓스나 버리는놀지안코 몸만점점더쇠어 먹고살기가 어려우므로 이것을슬퍼하고 십삼일밤자정 독약을마시고서 자살하엿다

昨夜에交通慘禍

漢江通에서三母子가轢死傷

십삼일밤여덟시 부내한강통십일번지 보병제칠십구련대 보병소위대곡맹남(大谷猛男)씨의안해 시마꼬(三)가맛딸 『미찌꼬』(三)와 둑째딸 『후미꼬』(一)의 두어린애를 데리고삼각지(三角地)전차통으로 걸어가던중 뒤로부터 달려온 자동차에치어 큰애는뒤통수의 두개골이깨어지고 자근애는뇌진탕을 일으키어 두애가 무참하게도 현장에서 직사하엿스며 부인은뒤통수와 허리에중상을 입고 곳용산륙군병원에입원 치료중인데 생명이 위독하다

漢江에또다섯명

十三日日曜의凶報

십삼일의 일요에 한강에서는 또다섯목숨이사라젓다 — 이날정오경 뚝섬(纛島)유원지부근 한강에서 수영하던 부내아현정(阿峴町)고장순(高長淳)(一八)이가익사하엿고 또삼십분후에는 부내태평통(太平通)이정목 이백칠십번지 체신국보험과원 전변사랑(田邊三郞)(二三)이 수영중 그릇하여 기픈곳에 들어가서 그대로물속에 사라젓다

시체를 수사한결과 밤이혼시에이르러 전변의 사체는 떠올랏스나 고씨의시체는 밤새것 찻지못하엿다

그리고 또아현정(阿峴町)이백십오번지 종이상자 여직공이순히(李順姬)(一七)는 용두천과 마포합강가에 나아가서 목욕을하다가 빠저죽엇고 흑석정압강가에는 십사일오전열시 열대여섯살가량된 게집아이의 시체가떠올랏스며

◇원정사정목압강가에도 스무살가량된 젊은사내의 시체가떠잇서 용산서에서는 그신원을조사중이다

電車自動車 正面衝突

三名이重輕傷

십사일오전열시이십분경 부내 조일(朝日)『택시-』운전수 이문재(李文載)는 경기제구천이백오십오호에 승객 변호사 유영윤(劉永允)씨와 조수 이중오(李重吾)를태우고 죽첨정(竹添町)일천십구번지압흘 달리던중 마포(麻浦)를떠나 동대문으로 향하던 전차=운전수 황충교(黃宗敎)=와 정면충돌하여 자동차는 차체를 대파하고 운전수이문재는 뇌진탕을 일으켜 인사불성이되고 조수는 두개골절골중상을입어 승객유씨는 타박상을입어 부근병원에데려다가 치료중이다

不親切한 電車乘務員

비좁는차타는것도곤욕인데 겁핏하면반말、시비가일쑤

東署가憤起會社에警告

전차승무원은 승객에게 좀더 친절하라!동대문 경찰서에서경전(京電)당국에 경고를 주엇다 탈사람들 넘치고 전차는 모자라서 이때문에 밧게되는시민의불편은 이루더업건만 일부소견좁은 차장파운전수들은 이러한기운을 되려이용하기가 일수여서 손님에게 반말쓰는 정쯤은보통이고 겁핏하면 끌어내려 죄수나 다루드시 손님을붓잡고 시비를 걸기가 일수이고 심한자에 이르러서는 강욕과 차장이 한패가되어가지고 손님을때리는일조차 항용잇서 이때문에 최고경성시내 각경찰서에 이상파가튼 경전측의 불친절한 태도를 아니꼽게여긴 시민으로부터 경전에 항의의투서가 끌리를물고들어오고잇슴에 비추어관내에 전차파를는 시내동대문서에서는 언제까지나 이대로묵과할문제가 아니라고 십삼일에 보안주임 이경선운수부를 비롯해서관게각 책임자들을불러 세우고 불량승무원의 단호한처벌을 엄하게할것을 엄중명령하엿다

嚴保安主任談

최근 경전승무원이 손님에게너무 불친절할뿐아니라 때로는난폭한짓을 한다는 투서가만흐므로 평소에도 경전당국에 주의해오든것이나 특히 경고를한것입니다 승객중에도 잘못하는사람이 잇슬것이나 결국 승객은 손님이고 승무원은 수인일날품 승객을 정중히 취급하도록 말하엿습니다

京電側談

매일아침일을시작하기전에 승무원에대하여 주의를하며 손님에대한『써-비스』를충분이하라고 일러옵니다마는 불철저한점이만하 일반승객에게미안합니다 금후한층 주의하여승객에게 미안된일이 업도록힘쓰겟습니다

去益猖獗하는赤痢

本町署管內一日에七名發生

십삼일하루에 본정서판내에는 이질(赤痢)환자가 일곱명이나낫다 — 이날 명치정(明治町)이정목십팔번지 『히노마루』 아파-트에 묵고잇던 궁본(宮本)『다마-』(°)를 비롯하여 여기저기서 전부일곱명의 적리환자가발생하여 위생계원은 눈코를 뜰새가업섯는데 이것은더위와 한발로 어름을 만히먹어 이질이 생긴것으로 일반의주의가 필요하다

飮毒

부내관동정(館洞町)일백구십번지 박창봉(朴昌奉)의처 이정숙(李正淑)(三三)은 십삼일밤 내외싸옴을하고 양잿물을마시엇스나 곳근처병원에 입원시키어 생명은건지엇다

天道敎地日紀念

천도교본부(天道敎本部)에서는 십사일이 동교제이세교조 최해월신사(崔海月神師)가 승통(承統)한 지일기념(地日記念)일이므로 동일오전열시부터 동교당안에서 기념식을거행하엿다

"噴水池"에投身

십삼일밤 열시경 이십세가량된 조선인청년이 조선은행압『로-타리-』가운데잇는 못으로뛰여들어가 나오지안흐므로 본정서원이 타일러도 못하여 약한시간후에 겨우끄러내다가 유치장에너헛는데 이청년은 더위로 정신에이상이 생긴것갓다고하며 아직 신원을알수업서서 그서에서 보호중이다

不良牛乳摘發

道衛生課에서檢査한結果 違反者에게嚴重警告

최근시내에 물탄우유、석은우유가횡행하고잇다는 풍문이자주들림으로 경기도경찰부위생과에서는 만일을염녀하는 의미에서 지난십일을 기하여 부내각서의 근경관에 명하여 아침일직 배달도중을 지켜섯다가 한병내지 두병씩을 빼아서 도위생과에보내게하여 그동안 검사중에잇던 중 십사일 다음과가튼 결과를 어덧다

즉송건수이십일건중 지방피소(脂肪過少)가두건 모래와먼지가석긴것이두개 병이더러운것이한

旱害對策에併行 水防團에도待機命令

미증유의 대한발로 요즘농촌의절경이란 말이아니여서 딱게 당국에서는 이를 이재민구제에 힘쓰는 한편 한발대책과 병행해서 그뒤에올수해에 대해서도 미리부터 서둘러서 만전책을 강구해둘 필요가 잇다고해서 관하 각경찰서와 수방단에 일제히 경보를띠우고 지금부터 만반준비를반드시하여두고 만일의경우에 대처하라는 대기(待機)명령을 내리엇다

巡査에게暴行

【仁川】순사에게 폭행한사나이 —현수월 인천부 만석정(萬石町)

北支에서武勳세운 李應俊中佐入京

札幌某要職에榮轉赴任途中

재작년 칠월 지나사변이 일어나던직시로 북지에출정하여 이래이개년동안에 혁혁한무훈(武勳)을 세운 이응준중좌(李應俊中佐)는 지난번 이동으로 북해도 찰황(北海道札幌)모요직에전근하게되어부임도중 십사일오후두시 경성역착렬차로 경성에들렷다 역두에는 군관계자와민간측유지와 소화생동다수가나와 서성대히환영하엿다 중좌는마중갓든이 에게 북지방면의 최근상황에대하여 다음과가치 이야기하엿다

북지일대는 치안은 점점숙정되어가는 중이다 천진조계문제는 이미신문에 보도된바와가치 경제문제로 말미암아그냥지천되지 못하고잇서서 현지군당국에서는 영국의 무성의한태도에대하여 자못분개하고잇다 북지지방의 조선사람문제은 아직도 숙청되어잇지는못하나 뒤에건너온 사람들은 조흔사람이 만타 그러나 기왕에 아무 준비업시 건너온사람들가운데는 치안공작에 방해를끼치는일이만하서 현지당국에서는 머리를알코잇는터이다 점점 숙청하여가게 될터이다

중좌는 경성에서 삼사일 체류하고서 신임지로 갈터이다 (사진은 경성역에나린 이중좌)

德永店員에게暴行

"구데기"事件의餘波

里門食堂配達夫作黨

음식에 구데기가 들어잇다고 경찰에 말하엿기때문에 영업정지처분을 당한음식점배달부들이 신고한사람을 난타하여 중상을입힌사건이생겻다 — 부내인사정(仁寺町)이백육십팔번지 이문옥(里門屋)설넝탕집에서는 지난십일일점심때 종로네거리 덕영상점(德永商店)에 배달한냉면그릇에 구데기가 우굴우굴하여잇섯기때문에 이틀동안 영업정지처분을 당하엿는데 이것을분히역인 그집배달부삼사명은 십이일오후세시와 여섯시두번이나 덕영상점에가서 「너히가 밀고를 하엿지」하며 점원 유병상(劉炳商)(二〇)씨를 난타하여얼굴기타에 전치이주일이나 되는상처를입혓다 급보를받은 이곳종로서에서는 배달부중 오성대(吳成大)(二一)를인치하여 엄중취조하는한편 주인을불러 엄중한주의를하엿다 피해자는 부근 김성진(金成鎭)병원에서 치료를받는중이다 이문옥주인 홍종환(洪鍾煥)씨는 말하되 음식그릇에 불결한것이들어잇섯다는것난하여도 여러분께무엇이라고 사죄를하여야옳을런지 모를것이며 이외가튼 일까지생긴것은 모다제의잘못으로 할말이업습니다

어제일요일날 더위가 찌는듯한 중나츨이나서는 사장이를 경성전기회사로 보다도 유명한 『무자』 전무취체역씨가 전차를타시엇는데 『노리까에』표를 바다들고 뒤처보고재처보고하며 시골뜨기 모양을 하더라나 ▲그도그럴수밧게 전차라는것을 굴려가지고 장사는하지만 타는것은 자동차뿐이고 보니 전차를타면 촌닭관청에든것 가틀는지도모른다 ▲이런줄모르고잇던 운전수차장제군이 어떠케아랏재고 예잇다하고 보라는드시 양친과친절을 다하더라든가 ▲전무씨무슨생각으로 이날전차를 탓는지 전차는 다라는전차가아니고 구경하라는 전차라고까지 초만원의복잡을 웨치는 시민의 소리를듯고 실정을보러 나왓섯는지 ▲중역씨가 제전차를 천연스럽게 오전의요금을 내는 손님이 되어 보앗다는것만도 심사가 갸륵다할것이나 ▲과연오전짜리손님이 되어가지고 무엇을 보고 무엇을 느끼엇는가 공연히 운전수 차장만 중역풍채에 놀라게 안햇던가 ▲이왕이면 한증(汗蒸)막가튼 만원전차에서 양복벌이나 적셔보고 그러고 전차타보앗다고말하라

咸興地方法院長巡視

【北靑】함흥지방법원장 장곡천(長谷川)씨는 풍산갑산순시차 내풍하엿다가 구일오후누시 북청을향하여 출발하엿다

스포-츠뉴-스

鮮滿對抗競技 滿洲代表陣容

朝鮮과滿洲스포-츠界의 雙璧 五百餘名이 動員될 第二回鮮滿對抗綜合競技大會는 來十八日부터 三日間 京城運動場을 中心으로 京城蹴球俱樂部、本社大講堂等에서 擧行될터인데 滿洲側選手團編成이 完成되엇스나 滿洲籠球選手는 不參加하게되엇다 十三日 朝鮮體育協會에 通知하여왓다

◇滿洲代表團本部 ▲團長=神吉正一 ▲副團長=富田

▲陸上競技=監督=鈴木良德 長島清 ▲本部監督=北村大市 淸水正人 池之上滿德 ▲團員=二名

▲蹴球=監督=岡太門 ▲選手=FW 駒澤守、李萬年、相來、金矢武、朴乘碩、朴滿茂B 金聖明、吉田、田村、王梅先、FB 李國瀾、洪正暉、GK 川本、王國章

▲排球=監督=小西恭會 ▲選手=FW 小野明生、久永、小倉、櫻本、中野、高野、高田、HB 田中、槇島、TB 內暇、森戶、鈴木、佐藤、水見、FB 平尾

▲野球=監督=古井手以智 ▲選手=岡本、矢野、清水、二木、野田、浩元、佐佐木、馬田、小川、吉川

▲籠球【男子部】▲監督=高崎仁 ▲選手=藤山、田原、鈴江

▲陸上競技=監督=山下宗 主將=千葉 小山田 岸本 矢戶 石井 出島 千田

【女子部】 田 白石 橫井 吉井 松本 原川

▲排球=【男子部】監督=村上七 五三二(選手)後=櫻田 水上 我 神田、辻中=秋田 隈部 宇佐 孝彰 前=佐藤 金田口

▲軟式庭球=監督=加藤 主將 田、西尾、山路 細川、三宅、本間、植村、堀

▲卓球=【男子部】監督 主將 片島

▲馬術=監督=尾谷三 主將 我 原 選手 小田 小林 伊久間 高井

▲水上競技=監督=不谷晨、北村米

滿洲女子卓球來鮮

鮮滿對抗競技中에서 女子卓球競技는 滿洲側에서選手不參加로因하여 이번에 施行하지안키로되어잇던바

中等水上大會에 龍中軍連霸

養正은第三位

第十一回全朝鮮中等學校水上競技大會第二日은 十三日正午부터 京城運動場에서 擧行된바 龍中軍이 總得點百四點으로 連霸하엿스며 養正軍은 第三位、培材軍은 第六位를 占하엿다 그리고 養正의李陽燕君은 一百米自由形에 一着을 占하여 萬丈의氣焰을 吐하엿다

【少年百米平泳】1久保(京師) 一分三三秒 2上杉(龍中) 3日高(仁中)

【二百米平泳】1勝野(京師) 三分一〇秒二 2吉川(龍中) 3岩崎(龍中)

【少年百米背泳】1田中(龍中) 一分三四秒 2長瀬(龍中) 3矢澤(京師)

【二百米繼泳】1龍中(西、首藤、石津、三浦) 二分九秒六 2京師 3養正

【少年二百米自由形】1八木(龍中) 三分七秒二 2三浦(京師) 3佐倉(仁中)

【二百米自由型】1李陽燕(養正) 二分三九秒二 2西(龍中) 3小林(京師)

【百米背泳】1稲地(京師) 一分二三秒 2高月(龍中) 3三浦(龍中)

【少年二百米平泳】1上杉(龍中) 三分二〇秒八(本大會新記錄) 2久保(京師) 3矢岡(仁中)

【八百米自由形】1石津(龍中) 一二分四秒二 2行田(京師) 3前田(京師)

【百米平泳】1吉川(龍中) 一分二六秒 2勝野(京師) 3岩崎(龍中)

【八百米繼泳】京師(行田、前田、湯淺、小林) 2龍中 3養正

【各校順位得點】▲1龍中一〇四點 ▲京師九四點 ▲3養正五六點 ▲4善隣、仁中各七點 ▲6培材四點

日本學生馬術軍來征

【東京電話同盟】日本學生馬術協會에서는 十三日에擧行한 第十一回全日本學生馬術選手權大會의 成績에 基準삼어 選手를選拔한後 第四回選抜軍을 編成하여 十七日에 東京을出發하여 十九日午後三時 京城에到着하여 二十日은 休養하고 二十一日은 全朝鮮軍과 對戰한後 二十二日午後九時發車로 歸還할터인데 一行의『멤버-』는 다음과갓다

▲選手團長=三好一中將 ▲監督=高杉耕治 ▲選手=菅間(北大) 石崎(明大) 橫田(慶應) 栗田(大高醫) 岩本(早大) 前田(法政) 山本(同大) 小林(成城) 長浦(東農大) 小久保(法政)

甲子園中等野球

◇第一回戰

	一	二	三	四	五	六	七	八	九	十	十一	十二	十三	
仁川商業	0	0	0	0	0	0	0	0	0	0	0	0	1	1
京都商業	0	0	0	0	0	0	0	0	0	0	0	0	0	0
熊本工業	0	0	1	0	1	0	0	2	4					8A
札幌一中	0	0	0	0	0	0	0	0	0					0

以上第一日(十三日分)

	一	二	三	四	五	六	七	八	九	
天津商業	3	2	0	0	0	0	0	3	0	8
關學中學	3	4	2	0	3	7	0	0	3	22

以上第二日(十四日分)

天氣豫報

概況 高氣壓은 沿海州로부터 朝鮮에 퍼지고 低氣壓은 天津附近과 黃河流域에 잇고 颱風은 福建省東岸에잇다 南鮮의 南、西部는 개고 其他는 흐린편이다 大邱 元山 江陵에는 昨夕 二十미리乃至九十미리의 소낙비가 잇섯는데 今朝까지 멋지안코잇다 內地는 흐린편으로 地方에따라 소낙비가 내린다 朝鮮內의 氣溫은 例年에比하여 北西鮮은 조금 노프나 其他는 大差업다

豫報 오늘밤도 내일도 흐리고 때때로 개이며 소낙비가올듯하다

昨日最高 三五度九
同 最低 二三度六
今朝最低 二三度一
同 正午 三〇度三

두통이곧낫는
テーリン (가루약)
本舖 東京 中村信治商店
發賣元 京城 株式會社 新井藥房

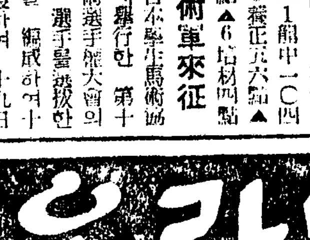
돈버는만두機械
割引特價 四十圓
城野製作所

山口の自轉車

防水式車

사랑도八字라오
名花 南一鶯 吹込
李孤帆作詞・李龍俊作曲
40862
Columbia
레코-드는 큰비런아時代

젓不足
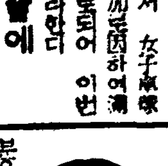
젓이 잘나옵니다

純正의 二基劑
ポレオン錠
포레온
「日染」
NISSEN

淋疾 化學療法劑
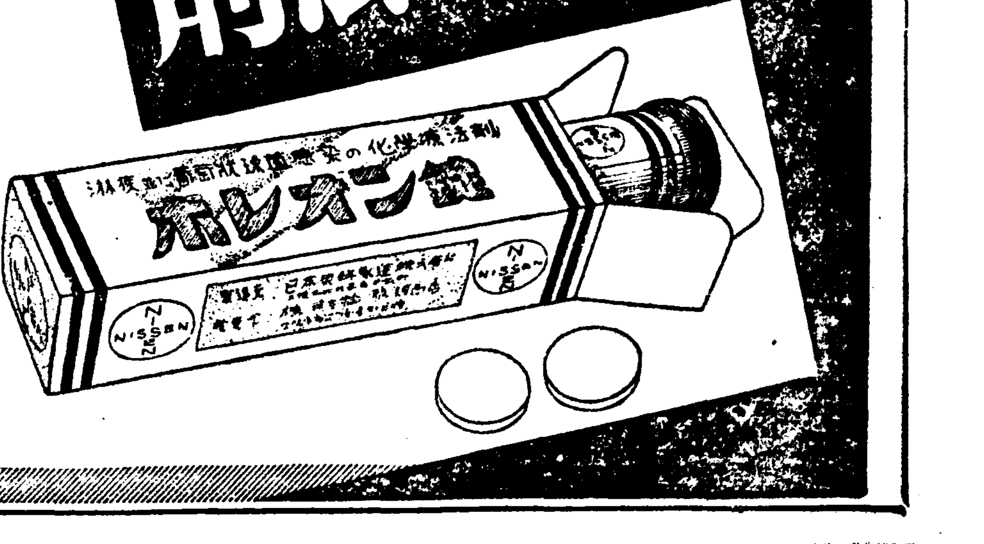

內服에依하야 短期에百發百中으로根治되는 純正의 二基劑가發明되어읍니다

오늘날에잇어서의 全世界의治療界는 一個의「스루혼아미드基」를 가지고잇는「파라아미노벤졸-루스루혼아미드」劑가 련대여족「스루화니루아미드」 이 「스루화니루아미드」를 淋疾에다 應用할경우에 分量을 많이먹어야됨으로 中毒症等의副作用을 일으키일념려가 잇으며 또 感染된直後의急性淋疾에 對하여서는 특효가잇사오나 罹病後約十日가령 經過되어서 亞急性으로 移行된림질이나 또는가장難症이라고 하는 慢性淋疾에對하여서는 充分히 滿足할만한 好成果를 企待키어려운遺憾이잇읍니다

그러나「포레온」은 이러한點을深思하여 처음부터 淋疾治療를 目標로써 錠意硏究하여 完成된 二箇의「지메루基」를 가지고잇는「스루혼아미드基」와 二箇의「지메루基」로 正內服化學療法劑로써 지금까지는절대로보지못하든 淋疾의化學療法에劃期的一大飛躍을 일으긴것으로써 梅毒에對한六〇六號의特效와 對等한治效가잇다고 絶讚을받고잇는바입니다

◇「포레온」의三大特徵
一、內服에依한淋疾의完治
二、治療期間이엄청나게短縮된첫
三、副作用이 절대로 없은점

【適應症】淋疾 淋毒性攝護腺炎 淋毒性副睪丸炎 淋毒性子宮頸管加答兒 其他淋毒性子宮附屬器炎 淋毒性關節炎 炎衝性尿路疾患 腎盂炎 膀胱炎 葡萄狀球菌性疾患 乳腺炎 淋巴腺炎 蜂窩織炎 疔 癤 瘍 瘭疽「후룬쿠로-제」化膿性骨膜骨髓炎等에특효함

약가 二〇錠 四圓三十錢 一〇〇錠 拾九圓
全道有名한藥房에서販賣합니다

總代理店 株式會社 新井藥房 京城府南大門通二丁目
發賣元 株式會社 稻畑商店 大阪市南區順慶町二丁目
製造元 日本染料製造株式會社 大阪市此花區春日出町

매독엔 驅黴最强力劑 쿠로다ー가 제일

의사의지도업지
욱백욱호
주사를함부로마저면
중독되야죽는다한다 그신문기사는아래
에엿다 주사로안낫는분은꼭
곳푸로다ー를쓰시오

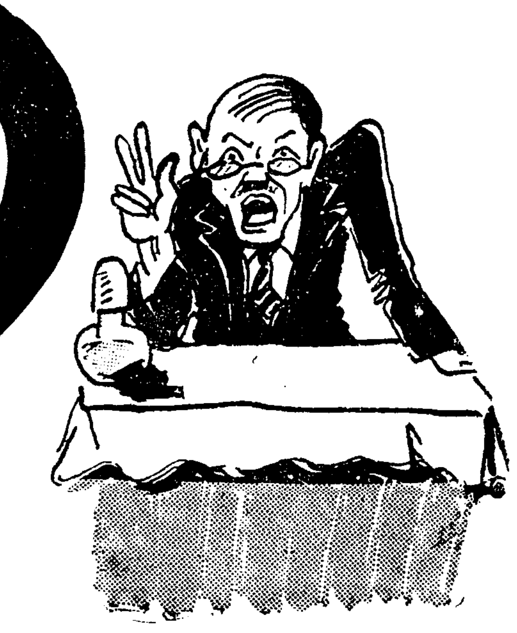

코소려로말을
하니야라들을
수가엇서야지

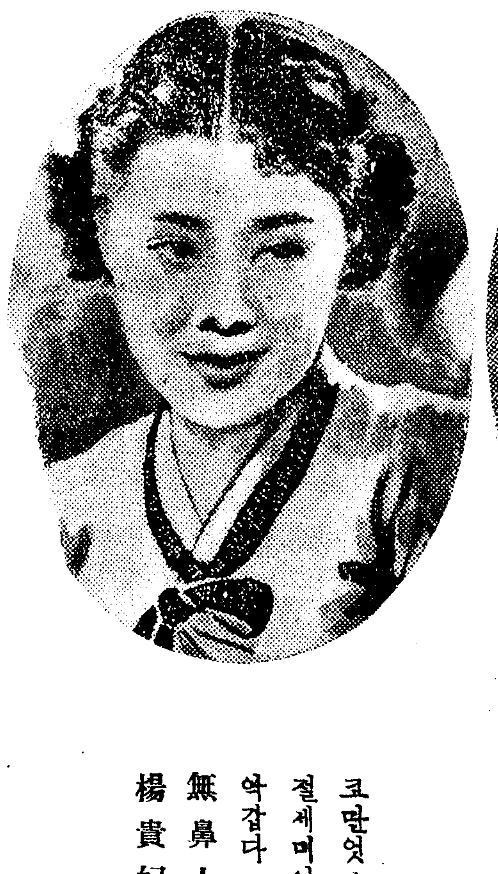

코만엇스면
절세미인인대
약갑다
無鼻人
楊貴妃

코가잇스면
여러케미인인대

매독 전멸

에제일힘센먹는약

주사는 안낫고 죽는일 이잇다 한다

주사의 중독

(1)
매독(당창)여 무서운것은 미려 다ー아는 일어나 더말할것도 업지만은 살어 펵펵 썩어 코가 떠려지고 ○ 어빠지고 얼골에나 절신 애 종기가 막나며 톡톡 터지는것은 물논이오 뼈(骨)까지 갈거먹으며 그 독이 대대손손 결팔대까 지 유전되니 전가족 전문 중어 전멸하는 참 무서운 병이니 엇지 둥한히하 리오 그것보담 더 무서운것을 최 근에 또다서 발견하엿 다 즉

(2)
주사의 중독(注射의中毒)가티무 서운것은업다 아 편,담배,술가튼것은다 ㅣ인이배키는것인대그인 배킨것을 중독이라하나 어 중독은 주사의독(毒)이다 즉 주사를 의사의지도업시 함부로마지면여독으로죽는 다 그리고 좀덜한사람은병 신어나 폐인(廢人)어된다 한다 어광고아례(下便)잇 는 신문기사를보시오 아ー 무서워라 매독곳치라다가 죽거나 병신어 된다하니 터말할것업다 그러니 주 사는 함부로 마질필요가 업다 먹는약으로 아무탈 업시 구감도 안나고 아 무리 지독한 오래된매독 어라도 써슨드시 깨끗하 게 운권청천하는대 왜 하 필 의사아니면 마질수업 는 주사를마질필요가 어 되잇나 그뿐더러 주사는 마질때 잘못마저면 팔이 썩는다 팔을얼는알짜르면 절선어써는고로 결국팔업 는병선어되고만다 아ー꿈 찍꿈찍하다 그러니 불 행이병이들면 간단 하재먹어셔 낫 는푸로타ー 를 곳쓰 시오

(3)
어푸로다 ㅣ는 아무부 작용이업고 전 신에잇는독을박그로 뽑아품어낸다 괴롤맘 제한다또몸을보하고피를보 한다 푸로다ー가 신효하느 나? 안하느냐 그증거는무 엇보담 감사장이 매일답지 하는것이 증명한다 그리고 다서도지지안한다 그야말 로 정말 참신기하다고써 본분들이 말한다 그리하 야 여푸로다ー를하날에서 내린천사라고들한다 역조 창생을 구하는 구세주라 고들 말한다 다음과가튼 중세의 분은 주저마시고 속히푸로다ー 십오원짜리 를 쓰시와 발본삭원적으 로(拔本索源的)철저하게 뿌리를 쑥뽀바버리고 영 원히 후한어업도록 하시 오 병이심하면물논 대단 치안어도 섭오원 짜리자 재열신효하고 좃습니다 ●매독 당창 감창 연주 창등 무슨독이든지 다ー 씀니다 여드름이잘나거나 종겨가 잘나거나 남여 노소업시 아래가 가 렵거나 종기가낫 거나얼굴에나 몸에 종기 가난분 눈이

(4)
허며 하고 팔 다려가쑤시고 저리고 며려가 빠져고하면 병은 별 서 심한것입니다 병은전염어나 유전이나일 반여오 또대게 매독업는사 람은업다한다 펴가깨긋치 못할분도 예방으로써둘필 요가엇다 조곰만다처도곰 는사람 부스럼이잘생기고 퍼풍 옴이잘오르는분은곳 쓰시오 자손을 위하고자 기를위하야 꼭한제는며 이업서도 써두는것 어두책(得策)이다

약갑은 완고용 섭오원 중증용십원 보통용 칠원이 오

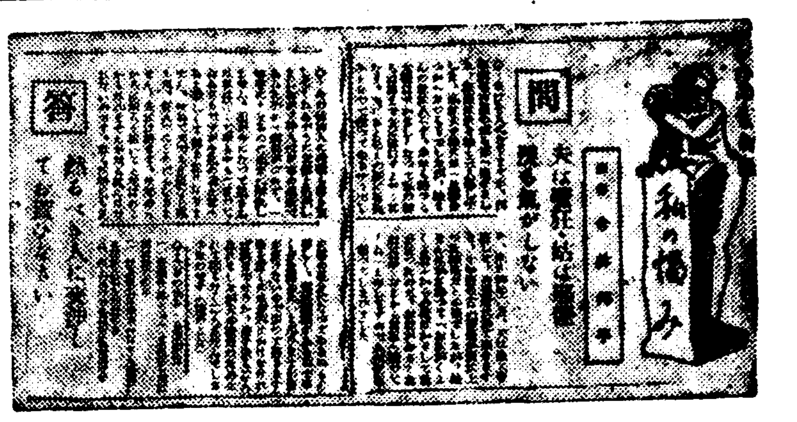

東京中外商業新報所載

동경중외상업신보소재

무서운매독으로남편은발광하고아들은죽엇다는 신문기사를보시오

問 남편은 밋처(發狂)바리고 시어머니는구박만하니 서집사리못해!

◇나는 이십세되는 녀자인대 사년전에 명고옥이란곳 어느 집으로 시집갓습니다 시집에는 남편과 시어머니와 세식구이엿습니다 나는 남편과 시어머니와 일심정원으로 몽양을 하엿는데 시어머니 눈에나서 반년이못되여 잔소리가 심하여지고 아무일업는것도 남편에게 똑박개말을 고자질하며 협닥하기시작을하엿습니다 그런대 남편은 새중간에서 어지할줄을모르고 매우 놀란모양이엿습니다 그런대 작년이월에 남편은 별안간 발광(發狂)하야버렷습니다 의사에게 진찰을바든즉 십년전에 걸녀든 매독이 머리로 드러가서 뇌매독이 된까닭이라합니다 이런것을 시어머니는『네가남편을 잡보주려서 걱정만식힌까닭으로 그것서버리게되엿다』고하면서 네가잇스면 더ー심하야질것이니 친정으로 도리가라고 쪽처냇습니다 그후, 할수업시 혼인중매들든 사람을식혀민적을 섭을하엿스나 도모지 결말이나지아니하고 벌서일년이되도록 대로 실행이만힙니다 지금다시시집으로가자하니 그도 어렵고 그런중이 타도 남편이나 바른정신으로 도라오면 모르되 시낫지 니하고 점점밥낭이 심하여지니 남편에게는 참아못할일이요 상에서는 병든남편을두고 갓다고 조롱할지도 모르나 그러 도저히 시집으로 갈지가아님니다 또 천정엔들 언제까지 잇 메롤끼칠수도업고 막칩 다른데 혼담도잇습으로 빨니 결 라하는대 민적을가를라면 재판을 해야하겟습니가 그리고 은 돌이나잇섯는데 남편의매독이 선엽이되야 난지 얼마아되여 이돌다 죽고마랏습니다 장차어지하엿스면조켓습니가

答 이일을 떠한 사정입니다 격당한사람에게 의뢰하야 교섭하시오

무료혈액검사

지방에서설비가 불충분하야 혈액검사를 못하시는분은 의에게 피를 뽑아보내서면 무료로 검사하여보내드리겟습니다(保健奉仕)

支社長大募集

(大特典附) 規定書郵送

危險한六○六號中毒!

血清劑마고함부로마지면죽거나廢人이된다

城大皮膚科에서原因을硏究中

無智가原因

取締만은遺憾

업시하고잇다

天井衛生課長談

漢藥도具備

漢藥은朝鮮 서神聖堂이 第一싸다

약가

완고중에	십오원
중 증 에	섭 원
보 통 에	칠 원
경증예방에	오 원
송료 설금	섭오전
대금 일환	잠십오전

다른병과다르니『십오원짜리』를 쓰시고 후환을업새서요

책임조제하엿사오니어떠한책임이든지집니다

資本金百萬圓

朝鮮第一가는 큰藥業會社

京城西大門電車停留場前 (서대문서제일힘벽돌집)

ケンオー 겡오ー王 本舖鮮滿總發賣元

神崎神聖堂藥品直輸入株式會社

電話光化門長三三四番·三四○○番 三四九九·光化門一○七七番
振替口座京城四九五○番 私書函西大門第二號光化門第四五號

치질엔 엥구루가제일

치질은 누구든 병인대 대개의괴로움과 더러운 지혼 식세석난다 보통수술을하는니 단 히입는 근질을하는니 상약을하는니 하나

치질을 도려내지는 못한다 독을 속으로 업세지어나하면 다 시와이나서 도진다 엥구루는골 문에 넛키도하고 바르게도하는 면리하고효이강한약인데 어약을너면 약이독아퍼저서 거름트독에 신효하다 임질,속치질괴나고 고통나는지실 가려움고 아픈치질 탈원중에 살조습니다 약갑 중환데는 삼원 경환데는 이원이오 경성서대문신성당으로 주문하시오 당일로보내드립니다 병어송심하면 삼원분을쓰시오

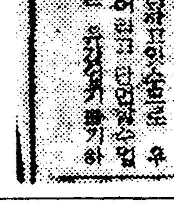

속병 체종엔 겡오ー가제일

누구나 속이 겡오ー가 이다 중이엇스매 잘채하고구 미업고 끌 끓하고 신 트름하고 배아프고 설사하고 가슴이쓰리고 생목이올나오고 배 가부굴부굴하고 밧기가 잣고하 면 체증이라곳안고치면 꼭 맥키 면 죽사한다맥켜든판겨도 곳들든

가슴아리, 속병, 채적이되여 생명을 빼앗기게되니 엇지두려웁지 아니하리오 그러대보통갑시싸고일시적인위장 약을써서 습관성으로 중독이되여 항상약을떨칠모르고병적으로일생 을맛치는일이잇다 겡오ー(KEN GO)는 약효위대하야일시적이아 니고 비위를보하고 위장의근본소 직을다시 소생식히고 소화를잘식

히는세가지작용이잇다 그성분도 세게에서유명한『줘뷔ー』제가만 히들고 특효한신발명약제가합리 적(合理的)으로드러서 리상적(理 想的)요법을 소멸한 위장약이다 약가(藥)도 다른약보다 만효나 병이살니것고 몸을보하야 노쇼갓치 음식을 맛잇게먹게되니 말할지 아니한고명안 약이니다 위장약의 모든수고문제에 일원사리『겡오ー』 박게도업스나약효가 대단신효한지 까닭입니다, 수십년된채적이한재 에 요령을보앗스니삼신산불사약이 라는감사장까지오면엿잇습니다쩍 별약입써도 신통치못하여고통하 시는분은특효한국써보시오특만족하 리다 약가오일원 중증에삼원 경증에이원 경성서대문신성당으 로주문하시오 병이심하면 오원분 을쓰시오

해소 기침엔 에치세ー가제일

사람이상당한 잇슬동안에는 호흡을하는대 이호흡기관에 병이잇스면생 명에관계가된 다

해소, 기침, 담, 천촉증은호흡기 관의병이다감기로기침을하야도목 이아푸고 끌어쏘다지는것갓고겨 운이탈진하는대 해소겨침병으로 오래고생하면 감수를하는것이다 심하면제일무서운 페병으로변하 기쉽고페병어되여위험한일도잇다

신설당명약『에치세ー』(ECHISE)는호흡기관을윤택하게하 고담을놓맛치서업새고 염증을 거두게함으로 수십년된해소, 천 촉증에도 효력을보는명약입으로 보통기침병은 몃첩안써도효력이 잇다 호흡기병으로해소,천촉,만 성기관지가다루,급성기관지겨젼, 백일해,능에신효합니다매병기침 에도 조소. 약갑 완고증에 오원 중중에삼원 경한데는 이원이오. 경성서대문신성당으로 주문하셔 요. 당일로보내드리오. 약은환약 인대봉약보다멧배더조습니다 병 이송심하면 오원분을쓰시오.

폐병 부족증 늑막염엔 나오세ー NAOPER 가제일

세게에서 유명한신 발명약제 가만히드 렷습니다

폐병은 난치의병으로일년사망 자가수십만명이되는데송래의치료

기를완전하야다 업때까지는 원 부의권만속이라고드럿스나 그래 서는 절대로안낫는다 쇠간도필 요하나한편으로 몸도보하고잡식 (雜食)하는 부분을 먹는법이새 로발명되엿다 즉살균, 보혈조위 제지(抑制止)의 삼작용을일시 에하여야된다 종래에는 여삼작 용을 시키는데 여러가지로 애

리자결니고수속이찬분들은쓰시오 차고원기업고가슴이아푸고 엽구 고혈담을뱃고 피를 토하고숨이 오 구미업고 잘체하고 기침하 시라도속히『나오세ー』를꼭쓰서 를하야도안나어 고통하는분은일 으로 안심하시고 별별약과치료 기한약이다 이러한자신이 잇슴 착하야 단기간에대효를본 참선 고통하는원사도 즉 삼기의증병으로 발명하엿다 이약을 먹기시 농을일시에 다하는잡신효한약을

(약갑)삼기용이십원 이기용십 원 초기용오원 경성신성당으로 수문하시면당 일로비밀히보내드립니다

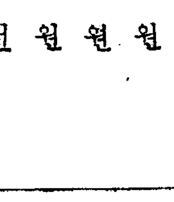

보을보양 젊어지는약 가이자ー KAIZER 가제일

동서양에서 제일유명한 약의정분만 만히든대신 발명한약

사람은 보통백살꺼지는수명이 잇스나 정력이 쇠약하야 오래 못산다 원기가왕성하야 하고십 흔일을하고 인생향락도 영구히 잇게하여야한다 새로 신발명한

가이자ー는신체의쇠약한 조직을 다시 소생시키는 보음보양젊어 지는약으로 양기를 왕성하게하 고 정력을 씩씩하게하는 명약 이다

회류병을 알엇던지 과○파로 하엿든지 선천후천으로 몸여약 한분 속히되고래갑업는분 음위 신경쇠약한분은 속히 가이자ー 를 한제만 꼭쓰시오 약제중승 이십원 보통용칠원, 경한데오원 약은 환약이오 경성서대문신성 당으로 주문하시오 증세자좁심 하면 이십원짜리를 쓰시오

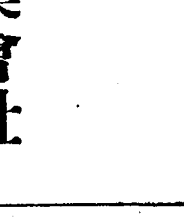

림질 대하증 냉병엔 구로벨 KUROBER 이제일

한대고가도ー한서선 약신세간!헤독유세 제발게이르루일명에 명적를ー미약

하증 남녀냉병 오좀소태 월경 고르지못한데 하혈등으로별치료 를 다하야보고 별별약을 써도 부효하야 돈만버리고 근치안되 여 고통하는분은 이것저것수저 할것업시 안심하시고 제일먼저 대신발명된 구로벨(KUROBER)을 쓰시오 구로벨가치 신속한

약은 또다시업다는 효험을부신 분들의 감사이오며 확실한 자 신을엇고 장담하오니 곳쓰시오 다음가는 증세의분은 쓰시오 국부에서 고름이나오고 압흐고 수시고 제리고아리고 흑피도나오 고 붓고 소변이자지고 안나오고 조곰씩나오고 힘이들고그러하다 가 멋칠안되면 고름이조금씩나오 고 안아푸다 이것이 만성이다 이만성은고치기어렵다 만성일수 독 약을빗산것을써야한다 (약가)완고악성에 십오원 만 성기타 제중에 구원 전염된지 멋칠안된 보통증세에 오원 지방효신금 십오전 대금인환삼 십오전 경성서대문 신성당으로 주문하시오 당일로 비밀히보 내드립니다 병이좀심하면십오원 짜리가 좃습니다

家庭

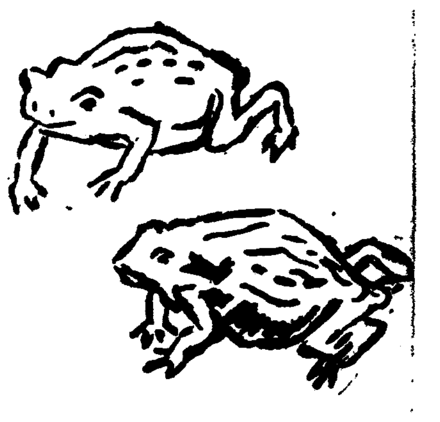

부모의영양따라 아들딸을 마음대로

미국의화계소식

【시카고는聯盟】 세계 어느나라를 물론하고 전쟁이잇는 동안에는 여아보다 남아들더 만히낫습니다。

이러한 자연의섭리(攝理)는 양친의 먹는 음식물에 기인한다는것은 퍽 오래전부터전하여오는 바이지만 최근 『시카고』에서 이것을 실증하는실험의결과가 발표되엇다합니다。

즉 『시카고』대학의 『헵젠』 박사 『다、고스터』박사 『카드슨』교수등 삼씨가 얼마전에 그들의 공동실험결과를 발표하엿는데 이것에의하면 암컷 수컷두마리의 쥐에게 단백질(蛋白質)식물을 주어

❶ 수컷에게 단백질을 극히 만히주고 암컷에게는 조금 주엇을때에는 그 사이에서 나오는 새끼는 암컷백마리에 대해서 수컷일백마흔다섯마리의 비례가되고

❷ 이와반대로 음식물을 주면은 암컷 백마리에대해서 수컷아흔두마리라는 결과를어덧습니다。

이에이상의 삼씨는 다음과가치 말하엿습니다。

『이실험이 고대로 사람에게 도라당할는지 속단하기는 어렵지만 하여튼 양친의 먹는것에 따라서 나오는아이의성별에영향을 주는것은 사실입니다。전쟁중이나 흉년전쟁이 끗나서나 남아의 출산률이만흔것은 아버지되는 사람은전지로나가든지 흉년특별한노동에종군하여서 소고기나〃치ㅡ즈〃나 달갈가튼 단백질을만히먹게되고 남아잇는 어머니되는 사람들은이와 반대로단백질먹을기회가 적으므로 그러케되는것이다。』

그러니까 만약 이말대로한다면 결국 부모되는 사람이 조금만 음식물에 주의하면그야말로 사나이면 사나이 딸이면 딸을마음대로 나케될것이나 아직 여기에대한 확실한 연구는 업서 섭섭합니다

문명의잡음도 먼곳 산간에남은유목(遊牧)생활

박달령자즈러진아흔아홉고개 소롤탄게집애야니노래 사랑홉다

이글이글 타오르는 무서운 올여름더위는 하달이요 또 반할 지낫건만 비한방울 구경할수업시 달달 사람을 들볶고잇습니다 사람은 갈때와가치 약하다고도 해앗습니다마는 결국 이 무서운 더위를 싸워 이겨나가는것이 또한 우리인생이아니겟습니까?바다를 정복하고 산을 뗴돌고 외롬에땀을 할빠 미여 갈드시 하루에 멧차례씩 뒤집어쓰면서도 이속에서 태여히일하고잇는것을 볼때 우리는 옷깃을 바로잡고 머리를숙여 존경하고시픈 생각이 불연듯가슴에 용소슴칩니다 전선에서는 조국을 위하여 싸우는 장병이 잇습니다 그러나 산과 들파또는 공장에서 땀흘려가며 약한 여자의 몸으로 능히 대장부가 부럽지안케 근로의정신에 고시타니 찰아가는 총후의 미덤직한 여인네들이 적지아니합니다 더군다나 거이 세상의 문물과 동떠러지다시피된 산북 벽지에서 땀흘려 일하는 부녀의 정경은 자못 상상하여도 미치지 못할 엄숙한 인생의 산 교훈이 숨어잇슬것입니다

『박달령아흔아홉고개』 이러케 불러지는 함경북도명천(明川)에서도 산이놉고 험하기로는 제일유명한 고개가잇습니다 어말만듯고도 고만기가막히고 풀이죽어집니다

『요새가치 더운때는 조반우 잡수찌말구 식전편해서 떠나시우』

서울서온 사람이라고 몹시안타갑게 생각했던지 초저녁부터 일찍자라는 격경바람에

『그까짓 사십리쯤되는 대령이야 무얼그러케 겁이나요 차라리 호랑이나 나온다면 몰라두!』

하번이러케배스심을 부려도보앗지만 미상불 아침첫새벌일어날생각을하니 일찍잠을청하는도리박게는업슬것이엇습니다

아간면황곡(阿間面黃谷)이라는 곳을 떠나기는 아침다섯시반이 조곰지난때엇습니다

바로우리아페는 당나귀에『리아카』를 메워가지고 어 대령을 낡마다 넘어다닌다는 우편배달부가 방울소리를 따라 종종거름을 옮겨노코잇습니다 이따금 이곳마을의 새씨와 각씨(함경도에서는 시집간 아가씨를 각씨라고 부릅니다)가 옥수수가느러선 좁은길을 물동이를 이고 거러나옵이다

마을을흐르는 석유개울바른편에는 수양버들이 나란이 기세조케느러서고잇습니다 그러나 우리는 이러한 마을을 돌아다볼새도업시 아흔아홉고개를 아페다노코 발거름을 챗칙질햇습니다 달반이나 비가오지아니한 이 산스골간에는몬지가 발목에치도록 포송포송합니다 매암이소리가 예서기서 들랍니다

◇(..)◇

『숨하듯 수십시요』

체면불구하고 낫서룬손님은 길스가집에들어가 해갈을청합니다 그래더니 아에서이십남짓한 머리를 박박까끈젊은이가 나와서 바로집아페잇는 조그마한우물께로 하얀사발을 들고나왓습니다 문명 물맛으로보아지아

차차마을집이 머러저보이지아니하고 고개길은 점점고갑아저옵니다

『고개너머가는데 생이잇지만조햇길에는 잘모릅제닙니다』

전날밤 우리갈길을염려하고어러말을일러수던 그말이 생각난때는 우리들의 목이여간 타틀어올때가 아니엇습니다 어떠케가하면 그생을 차즐수잇슬까?』 창히 걱정이 되엇습니다 암창옮선 배달부는 혼지 비탈길을 다라나고 말앗습니다 길여프로 물이 흐릅니다 그러케 볼결해보이지 안키때문에 더퍼노코 모자를 버서노코 그냥 업디려입을 그물에기저다가 대엿습니다

어릴때 어머니의 섯푹지에매여달렷던 옛기억을 들추어낸다면 좀 쑥스럽기도 합니다마는 흔히듯던『사막의오아시쓰』라는 생각이야 얼른 머리에 떠오르지 안을수 잇겟습니까?

그러나 바라 조금올라오니까 바위미테 사방한자쯤되는 적은 옹뎅이속에 샘맑안샘이 돌틈으로 퐁퐁소리를 흘러나오지안켓습니까?

『에익!』하고 회를내기는 햇습니다마는 그보다도 우리일굴에는 새로운보배나 발견한드시 다시 또 그아페 업드리지안흘수엇섯습니다

◇(..)◇

다울타와거니하고 나서면 또 눈아페 더노픈고개가 턱을팍막아서고잇습니다 이러케 속을때마다 땀은더나고 풀이죽어지고 그러나 또다시 악을써 네시간가까이해서 우리는 위선 박달령에 올라섯습니다

『소롤탄 어린아가씨!』

소롤단봉동이라면 모른거니와 또혹시 도회에는 말올타는아가씨가 잇기도합니다 그러치만소롤탄 열한두살되는 소녀는 처음보앗습니다。그것이 한사람도 아니요 사오명의 나어린소녀가 아흠에서 열한두살쯤되는 어린애들과함께 이노픈고개로 올라와 풀을먹이고잇습니다

옛날 유목(遊牧)시대에는 모두가 소나말또는 양떼를 몰고도 다녓슬것입니다마는 함경도 산중의 소년소녀는 아직도 이러케 소를몰고다니는것입니다

벼체꺼르 깜아잡한 얼굴에 포도알가튼눈이 몹시도 시언해보입니다 생긋생긋 웃기만하면서 말이업습니다 때무든 베옷과 치마 조그마케 뒤로따아트린머리、이따금 소고삐를 잡아다니면서

『이라 쨋쨋 이ㅡ라 이ㅡ라』

혀를차면서 마음대로 말을잘듯지도안는 소를 이리저리 끌고다닙니다

처음에는 겁정도되고 퍼어새해보이던 어린유목녀들은 오히려 태연스럽게 또무심하게 소를타는것쯤은 문제아니라는것을알게되엇습니다

산물새씨는 벌써 이러케 어려서부터 이른아침부터 저녁때까지 풀바테서소와동무를합니다

『애 어떤때가 제일무섭지』

『돼지(송아지)를 일허버리구차지라댄기다ㅡ두 업스든 겁이나서 울구 집에두못가구…』

귀여웁게생긴 그얼굴이 그만 서먹서먹해지며 울시늉을합니다 그러다가는 우스면서 저이들끼리다라납니다 산아래로서는안개가 끼여올라옵니다

❶ 特派員……李軒求 카메라……崔禧淵

(사진은 박달령에서 소먹이는 소녀들)

아씨의건주머니

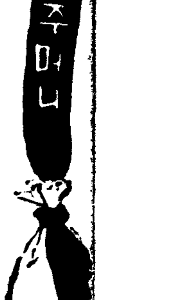

수박껍질로"짬"맨드는법

수박껍질은 대게 내버리는것이요 아무짝에도 쓸모가업는줄알지만 먹고남은 수박껍질이 훌륭한 짬이될니다

이것은 푸른껍질만 벗겨서 내버리고 하얀속을 얇게저며서 물을 다섯갑절쯤 따라가지고 말랑말랑하게 삶은 가는토막의 설탕을타서 끄려재치고 나쓰미깡。 짐을라면 아수 맛난는『짬』이됩니다

사과껍질도 이러케하면 훌륭한『짬』이됩니다

산후의해소

【問】 금년스물여섯된 여자인데 작년칠월에출산한뒤로 건강이회복되지못하여 가슴이 아프고기침이나며 담이만히납니다 도립병원에서 천식이라합니다 어떠케난병이며 어떠케치료합니까 타인에게 전염되지안습니까 부부동거하여도 무관하며 아기에게 젓을먹여도조흡니까(平壤鄭生)

【答】 산후에는 침으로 건강을해하기쉽습니다 가슴이 아프고기침이나며 담이만타하시니 폐가약해지신듯합니다 천식이라면 적어도 발작적으로 숨찬증세가 잇습니다 그증세가업다하면천식은 아니올시다 속히진찰을바드시고치료하여야합니다 타인에게전염되고 안되는것은병을지세히알어야말하겟습니다 가래병일지라도 병의진행정도를 보아야 압니다 부부동거의가부 아기에게젓을먹이는것등도 병을보지안코는 일률로 말하지못하겟습니다 (內科醫 李[illegible])

長篇探偵小說 魔人 【129】

金來成 作 崔根培 畫

무서운想像 (一)

은몽은 잠잣고 잠간동안 유불란을 버들기처럼 말뚱말뚱처다보다가

『그것이 무슨 말쑴인지 저는 잘 모르겟서요』

하고 전생을 하엿다。

『탐정독본 제삼과 쯤에 이런 과목이 한대목 잇서도 무방하지요。즉ㅡ탐정은 절대로 사건중의 인물과 연애를 하지말것ㅡ』

그리고 유불란은 아메 노힌 『아이스커피』를 한목음에 쭉 을하고 드리켰다。

『그것은 또……』

무슨 의미냐고 무르려는 은몽의 말을 그는 의지에서 몰을 일으키므로서 무시하고 들창겨트로 걸어가서 컴컴한 바가를 내다보앗다。

망한 네거리는 그리 화려하지는 못햇스나 어 무더운밤이 답답한 방안에 은몽과 단두리서 마조안저 잇는것 보다는 무척 시원해 보엿다。

야간비행이 잇나보다。『포로페라』소리가 가까이서들려온다

은몽도 자리를 떠나 유불란겨트로 걸어와 어깨를 나란히하엿다。

『호우ㅡ』

하고 유불란은 한숨을 지으며 중얼거렷다。

『아、저『포로펠라』가 그립다!『로빈손·크루소오』는 얼에를 하엿든가?……』

그리고 두사람은 한참동안이나 묵묵히 서서 창박을 바라볼 뿐이엇다。

얼마동안 그러고 서잇다가 은몽은

『비행기를 타고 『로빈손·크루소오』처럼 무인도로 가고십지는 안흐세요?』

하고 역시 긴한숨을 지엇다。

『누구가?……』

『유선생 말씀이예요。』

『혼자서요?……』

『아아니ㅡ』

『누구허구 말입니까?……』

『유선생이 어 세상에서 제일 사랑하시는 사람파ㅡ』

『오상억 변호사가 들으면……』

『유선생!……』

은몽은 돌연 그러케 부르면서 유불란의 품안에 얼굴을 파무덧다。

『저를 다리고……저를 다리고 먼곳으로……』

정열의 불덩어리 처럼 들변한 은몽이엇다。

『남양도 조코 북극도 조코……먼데로…먼데로 저를다리고 가 주세요!』

그러나 아무런 반응도 보이지안는 유불란이엇다。

『오상억은…오변호사는 제게잇서서는 아무것도 아니예요! 정말 아무것도 아니예요!』

『약혼을 하신다면서 그런 말씀을 함부로 하시면 못씀니다。』

『유선생이…지금 유선생이저를 건저수시지 안는다면 정말 그이와 약혼할것도 가태요! 그러니까 지금 오늘밤이라도 저를 어데론지 다리고 가세요!』

은몽은 운다。울면서 유불란의 팔을 미친듯이 잡아흔드는것이다。

그러나 부체처럼 서잇는 유불란이엇다。

『먼곳으로…해월이가 따라오질못할 먼곳으로……』

『아、그러면 은몽씨는 해월이가 무서워서?……』

『아니、그것도 잇지만……유선생은 저의……』

그때 유불란은 은몽의 어깨를 슬그머니 떠밀며

『은몽씨!』

하고가장 엄숙한 목소리로 불럿다。

『……』

『아까도 말햇지만 해월은 은몽씨를 절대로 해하지 안흐니까……그때문이라면 남양도 필요업고 북극도 소용업습니다。』

『아녜요!그것도 잇지만 아아 수일씨!』

은몽의 안타까운 부르지즘이엇다。

『수일씨 저를……은몽을 버리지마세요! 네?』

그리면서은몽은『테ㅡ블』우에 쓰러저 느껴울기 시작하엿다。

유불란은 어찌할바를 모르는듯이 얼마동안 멍하니 은몽을 바라보고 서잇다가 마침내 은몽의 흐늑거리는 어깨를 부드럽게 흔들엇다。

『은몽씨!사랑도 좋고 귀중하지만 그러나 우리는 지금한가로이 『러브·신』을 연출할때가 아니라고 생각합니다。ㅡ자아 은몽씨!울지말고 나의말을 들어주시요。이제부터 살인귀 해월이가 절대로 은몽씨를 해치안는다는 중대한 이야기를 들려드릴테니까!』

여름철에가장만은 애기네의소화불량

그대로두면 생명을 빼앗긴다!

무더운여름이 닥처와서 요새는 누구나 다 몸이 困하고 口味가떠러저서 시원한음식과 찬것을 要求하게되엿습니다 어른들은 이러케해가면서라도 겨우 榮養分을攝取하실수잇지만 自己가 먹고시픈것을 表現할줄 모르는 어린이들은 어른보다 몃倍나 더하게 食慾不振으로 辛苦하고잇스면서도 어머니되시는분이 잘 삼가서

飮食을가리워멕이지안는 限 늘 똑가튼것만 멕이게되므로 그럿치안허도 口味가붓지안는데다가 한層더 食慾이업서질뿐입니다。

어른들과달러서 하루하루 다토아가며 커가는 어린애들은오히려 어른을보다도 더만흔 榮養分을必要로합니다。

그런데 口味가떠러지면 榮養을充分히取할수업는故로 따라서 身體의抵抗力도 몹시衰弱해지므로 여러가지 못된病이 만흔 이 時節에 무서운病에걸리기쉽습니다。그러므로 乳幼兒가

食慾不進을이르키거든어머니되시는분은 急速히 그原因을차저서 適當한治療를하지안흐면안됩니다。

그런대 이곳에서 注意하시지 안흐면안될일은 여름철의食慾不進을 大槪는 더위때문이라고簡單하게생각하여 대소롭게여기지안는 傾向이엇는대 이것은 적지안흔 失策을 이르키게 됩니다。

假令 例를들면 乳幼兒가 偶作消化不良에걸닌境遇를 생각해보십시요。

이러한때에는 종종 食慾不進을이르키게되는대 어것을 **單純**한 暑氣에原因한다 해서그대로 내버려 둔다면 엇지되겟습니까?

病勢는次次進行하고 그우에다가 더위의影響도添加되야 乳幼兒는 漸漸衰弱의度를加하여가므로 那終에는 가장 不幸한結果를 이르키게될지도 모를것입니다。

그런故로『여름에는 消化機能이弱해진다』라는생각을 第一먼저 消算하시고『여름에도 食慾은旺盛한것이다』라는 생각맛헤서 어린이들을 **養育**하시는것이 夏節의 育兒法으로서 가장 큰 일이다고 밋습니다。

萬一 여러분께서 이러한생각 밋헤서 어린이들을 養育하신다면 어린애들이 食慾不進을이르킨境遇에 第一먼저 생각할것은 消化不良에서 생긴것이 아닌가를 疑心하시지안흐면 안될것입니다

萬一 그것이消化不良에原因이 잇다면 이것은 乳幼兒에게對하야 말할수업시 危險한病인故로 따라서 **死亡**率도 大端히노프다는것을 생각하고무슨일이든지 適當한 治療를 하실것입니다。

이러한 乳幼兒의食慾不進에當面하시거든 무엇보다도먼저 第一잘듯고 그効果가確實한 信用잇는藥을 쓰시도록 하시지안흐면안됩니다。

그런대 이러한藥은 爲先 어린애들의胃腸을 一時的으로고치는것이아니고 根本的으로 튼튼하게하는同時에 乳幼兒胃腸病에 副作되는 消便 綠便等을업새며 **何等**의副作用도 이르키지안는 小兒의體質에 꼭맛는藥이래야 합니다。

그러나 요새 藥局에서 여러가지藥이 만히 나오기는하나이러한條件을 全部具備한것은 여간드문것이 아닙니다。

이러한 여러가지條件을 全部 가초운外에 훙역 百日咳 痙攣 習慣性嘔吐等을곳치는데 卓越한効驗을가지고 더구나 **呼吸**器를튼튼히하야體質을 根本的으로改造하는保育藥이잇스니 그것은最近 到處에서 큰好評을 밧고잇는 宇津救命丸이라는藥입니다。

더구나 이藥은 아모리어린애라도 잘 멕일수잇게만든것이라 퍽便利합니다。

이藥은 東洋에서 가장有名하고 第一信用잇는 株式會社宇津商店에서販賣하는것으로 全朝鮮藥房 百貨店藥品部에잇스며 總代理店은 東京市日本橋區本町株式會社玉置商店(振替東京七三番)이고 定價는三十錢以上여러가지가잇습니다。

젓멕이와잠 잠을잘못자면 약질이된다

옛날부터 잠자는 아이는 잘큰다고하여 睡眠은 젓에다음가는 重要한것입니다。健康한初生兒는 終日을빼지고 깨여잇는동안은겨우한두時間에 不過한것입니다。

그리고 돌이도라올때쯤되면 十五時間으로부터 二十時間쯤잡니다。이와가치幼兒의健康과睡眠과는至極히密接한것이므로 萬一어린애가자지안는다면 무슨病이잇다고보아도過言이아닙니다。例를들면 神經作用亢奮、消化不良 寄生虫 胃腸障害等은 小兒의睡眠을阻害하는 原因이됩니다。

그러면幼兒가잠을잘자도록하자면 就寢時間을嚴重히지키고 寢室을조용히하며 光線을避하게하지안토록하는것이條件이되며 이불은가벼웁고따듯한것을쓰고 늘 기조구를박구어주십시요。

이러케해도 잠을잘자지안커든 곳 宇津救命丸을먹여서 消化不良과胃腸障害를곳처주시면 몸이 튼튼해저서 눈을감고 입을다물고 주먹을 가벼웁게쥐고 잡니다。

골잘내고·잘우는 애기는·달내시요

윽박지르는것은조치못하다

★흔히 밋칠듯한더위라는말이잇는대 요새와가튼더위에는 健康한어른이라도 憂鬱한精神狀態가되기쉬운故로 特히 어린이들에게는 그影響이커서 狂暴性을發揮하기쉽습니다。

★이時에 만허지는것은 늘 보채다던가 골을잘내며 울기始作하면 그칠줄을모르게되는傾向입니다。어것은 어린이들에게서보는 一種의神經衰弱과어린때로부터 너무곱게길너서 응석이甚해진까닭으로이러나는 두種類가잇습니다。

★이와가튼一種의形態에對하여생각하건대 神經異常으로부터오는것에對하여서는 더퍼놋코나무랜다거나 처음부터高壓的으로 윽박지르는것은 조치못합니다。될수잇는대로 달내고 愛撫하는것이 오히려效果的입니다。또한다른便으로 오래동안 응석을피우게 길너오던어린애에게는 때때로 高壓的으로 혼을내는것이조흔것갓습니다。너무 곱게기르면 어린애라도 응석을부리기쉽습니다。

★엇재든이러한어린애들의狂暴性은 神經의異常亢奮에서 이러나는것이니가 옛날부터神經質을鎭靜시키는데 큰效驗이잇다고여러분에게好評을밧고잇는 宇津救命丸을 常用하시면 퍽조흔結果를어들수가잇습니다。

★宇津救命丸은 다만 이러한神經의鎭靜에만아니라 乳幼兒의消化不良症諸種의泄瀉 發熱 夜啼 暑中痛呼吸器病等을곳치는데 여간큰效果를가진것이아니올시다。

母親은注意하오 무서운小兒腸炎

요새와가치 더위가甚한때에는 흔히 海水浴場이나 江가로 或은 노픈山을차저서 더위를避하기爲하여 어린애들을다리고 갑니다

그런데 아시는바와가치 물가에서는 太陽의强烈한直射와 비거운모래에서 發散되는暑氣가甚한데다가 다른時節에比하여 食慾이 몹시떠러지므로 **自然**히 시원한飮食과찬물을 만히마시게되며 더위를이기지못해서 잘때도 이불을 차내던지고 자는수가만허 배를시키게됩니다

아시는바와 가치 이러한것이 普通 消化不良症보다도 오히려 무서운 小兒의 泄瀉가 만습니다

이中에서도 가장어려운것이小兒腸炎이데 이것은 傳染性泄瀉의一種으로 生後一年前後로부터 滿二年까지의어린이들에게 가장 만흔것입니다

特히 人工榮養兒 或은 混合榮養兒를 엄습하기쉽고 잘 **治療**를한다해도 여간해서는좀처럼낫지를안습니다 그럼故로될수잇는대로 이러한病에 걸니지안토록 豫防과 治療에 充分한注意를 하시지안흐면 안될것입니다。

이病의原因은 主로 여러가지 黴菌으로부터생기는것으로 大腸菌 連鎖狀球菌 綠膿菌等을 들수가잇습니다。

그런데 어病의主要한症勢는身熱이나고 먹은것을吐하며 泄瀉를합니다。熱은 三十九度로부터 四十度라는 놀라운 身熱이나고 嘔吐도 퍽甚합니다。그리고 便通回數는 퍽자지데 조금식박게 **排泄**되지안코 粘液性또는 粘液膿性의것으로때로는 피가섞기는일도 잇습니다。

그리고 小腸을侵犯當한境遇에는 多少間 그症候가다릅니다。그病은 身熱은나거나 嘔氣、嘔吐가잇스며 糞便은 흉한냄새가 몹시나는 黃色或은綠色의 물과가티 묽은똥입니다。그우에 心臟의衰弱이 甚할뿐아니라 때로는 腦症을이르켜서 大端히危險하게 됩니다。

엇잿든 消化不良症보다도 그 **危險**한程度가훨신甚한故로이에對한治療는特히 迅速確實함을必要로합니다。이病을治療하는데는 腸의洗滌 灌腸 泄瀉를시키거나 或은飢餓療法을쓰는대 이런方法은 全혀 專門醫師의治療方法이므로 家庭에서는미리 그런病에 걸니지안토록 豫防을 嚴重히 하는것이 第一입니다。

腐敗한牛乳 果實 飮食物等을 過食시키거나 마우멕여서는안됩니다。그리고 恒常 胃腸의抵抗力을 強化시키는것이 豫防上가장 緊要합니다。이런 豫防法으로는 **宇津**救命丸과가튼 卓越한小兒藥을服用시켜서 胃腸을튼튼하게 하는一便 身體의抵抗力을旺盛하게하는것이 第一조흡니다。本劑는 옛날부터널리好評을밧고잇는 小兒健康藥으로 胃腸이弱한어린이의胃腸을튼튼히하며 消化不良과綠便에도큰効驗이잇고 小兒腸炎을豫防하고 泄瀉를未然에防止합니다。

脚氣에 オリザニン

비타민B劑의効力은 原料製法에依하야 一定을期함이至極히困難하며 또한保存에依하야 効力이減退되기도쉽습니다……

오리자닌은發賣當初부터嚴密한生物學的試驗을하야 恒常効力의一定을期하고또한特殊한方法으로効力의減退를防止하고잇습니다。

―50錠 ¥1.20―

仔細한說明書進呈

東京·日本橋·室町 三共株式會社
京城出張所 京城府大和町

胃腸에 タカヂアスターゼ

保健上으로보아우리가每日攝取하는各種榮養物이完全히分解消化되여體內에吸收되는것이最大의急務입니다。 다까지아스다ー제는澱粉、蛋白質、脂肪其他十餘의各種消化酵素를、含有하고 따라서學者모든食物을消化시키는힘을가젓읍니다。

―30錠 ¥.40―

仔細한說明書進呈

東京·日本橋·室町 三共株式會社
京城出張所·京城府大和町

003.L.016

學藝

"爭鬪"하는"獨逸"文化"
……(四)……

姜世馨

한國家 또는 한民族의 總統으로 選拔된『히틀러ー』란 果然 어떠한 人物인가

一九三三年 가을 伯林에 가 잇슬때 그때마침 Sportpalast란 會館에서 두時間以上이나 조금도 쉬지안코 政治演說을 하는 그를 본 記憶이 잇다。

演說을 하는동안 그의 피가 부글부글 끌어오르는듯한 얼굴의 表情과 또한 모든『제스추어』——이것이 내가 直接『히틀러ー』를 相面한 맨처음의 機會엿스나 何如튼 내가 이때 그로부터 바든 印象은 첫째 그는『信念의人』이라는것이엇고 다음은『熱의人』이라는것이엇다。아니 그보다도 그를 막상 눈아페 對하자 于先 첫번 늣긴것은『果然 히틀러ー야말로 革命家다운 革命家다』하는것이엇다。

오늘의 獨逸民衆이 그로하여금『우리들의指導者』로 모든信任과 信賴를 가지고 내세운것은 나는 첫번 그의 얼굴을 보지 안코도 理解할수가 잇섯다。

내가『히틀러ー』를 尊敬하는 理由는 무엇보다도 그의 이러한 革命家的 氣質에 잇고 確乎한 勇斷에 잇는것이다。

歐洲大戰이 가저온 모든主義와 모든運動을 逆行한사람ー그이야말로 果然 오늘의總統『히틀러ー이』엿던것이다。

共産主義 又는 社會主義와 堂堂히 逆行하여서 民族社會主義를 主張한 사람ー그이야 말로 果然 今日의 革命家『히틀러ー』엿다

當時의『히틀러ー』는 大部分의 民衆으로부터 反對도 만히 바닷스며 甚至於는 揶揄까지 바더던것은 말할것도업다。그러나 如何한 障害나 如何한 攻擊이 잇드라도『히틀러ー』의 信念은 秋毫도 變節함줄을 몰랏다。그는 꼿꼿내 National-sozialismus로 突進하엿고 一貫하엿던것이다。

그는 비로소『나치』或은『나치스』란 새單語를 世界의 辭典에다 집어너케 하엿던것이다

우리가 요즘 慣用하는『나치』란 말은 Nazi 로서 即 National-sozialist란말의 주린것이고『나치스』란것은 即 **『나치』의 複數**인것이다。

『히틀러ー』의 民族社會主義의 理想은 即『나치』文化의 理想이엇고 同時에『나치』文化의 理想이란 말하자면 民族을 土臺로한 國境이 잇는 社會主義國家를 建設하자는 그것이엇다。그러니까『히틀러ー』의 指導原理는 언제나 民族單位란 大前提아래에서 機能을 發揮하는것이엇스며 또한 發揮하려고 하는 目的이 先行하는것이엇다。그러나 무엇보다도『히틀러ー』의 政權이 勢力을 갓게된데는 그들 獨逸民族의『血統』을 나는 指摘하고십다。

假令 一例를 들어 말하자면 大戰以後 世界的으로 蜂起한가튼 共産主義者 가운데에서도 獨逸의 그들은 實利的이엇다。그들은 어디까지나 功利主義엿고 利己主義엿다。

有限階級或은『뿌르조아』階級의 青年들이 一部의 好奇心에 걸리어서 過激思想에 投身한다든가 또는 어떠한 信條를 爲하여서 生命을 草芥가치알고 地下運動으로 들어간다든가 하는 無謀한 冒險을 獨逸의 青年들은 排擊하엿다。그것은 그들의 抑制할수업는 하나의 **嚴格한生理**이엇던것이다。

A組合에서 "빵"한個를 給與하는데 反하여、B組合에서 두個를 配給한다면 그들은 곳B組合으로 移動하기에 조금도 躊躇치 안헛다。거기에는 아무런 論理도 必要업섯고 批判도 勢力이 업섯다。그들은 이러케 어디까지나 "리얼리스트"이엇던것이다。

『히틀러ー』의 今日을 打診해볼때 또하나 發見되는 理由는 獨逸民族의 "心理"다。

그들은 아무나 우에서 巨大한『힘』이 抑壓하면 그냥 抑壓당하는 말하자면 典型的 軍國主義國家의 民族인것이다。

이러한 理由가 主潮가 되어 大戰以後의 民本主義 即 Social Democracy 는 적어도 獨逸에 잇서서는 慘酷한 失敗를 하지안흘수 업섯던것이다。

傳統을 重히 지킨다든가 職業의 區別을 重히 한다든가 또는 地位와 階級을 愼重히 考慮하고 따라서 이러한것에 依하여 相對方의 身分을 밝히려는것은 獨逸民族의 숨길수업는 特徵인 것이다。이러한 地盤에서 **民本主義가** 延命해 나아갈수잇스리라고 그누가 敢히 장담할수잇스나。서로 처음 맛나서 自己의姓名을 할때에도 그들은 자못 自然스러운 稱號와 態度로 自己의姓名우에다 반드시 大學教授라든가 辯護士라든가 或은 候補 누구누구라든가……等 自己의 職業을 붓치어 말한다。이것은 그들의 習慣인것이다。그만치 그들은 個人思想에 잇서서 發達한 頭腦의 所有者다。

民主主義가 업서진 現今에 잇서서도 그들은 過去의 死滅된 名譽의 附屬物을 반드시 自己 이름우에다 添附한다。勿論 이것은 말하는 사람이거나 듯는 사람에게나 모두 똑가치 自然스럽고 그리고 조금도 卑俗한 感을 주지 안코 들리지도 안는것이다。——이마치 그들의 個人思想 利我思想은 거의 完成에 가깝도록 發達하엿고 能熟한것이다。

Social Democracy가 一朝에 崩壞되고『히틀러ー』의 民族社會主義가 全獨逸民衆의 最後의『스탄다ー드』로 推戴되어 今日의 **鐵壁國家**를 이루게된것은 果然 以上과 가튼 個人과 個人의 心理的結合으로부터 비롯한것이엇다。

當選漢詩
滄東考選

題 觀海　押 尤韻部

選外佳作之五

選外佳作之六

全南求禮郡光義面芝川里　石荷 權鴻洙

天風拂袂倚高邱
觀盡滄溟邊地球
萬里帆檣烟際織
九霄日月鏡中浮
雲雷作氣蒸龍窟
鍾鼓揚聲聳蜃樓
徐待五洋鯨浪息
輕舟載客任娛游

評曰 可見老鍊手法第三句烟際織三字未穩第六句鍾鼓揚聲四字不稱於蜃樓

◎오늘의米國美術 ④

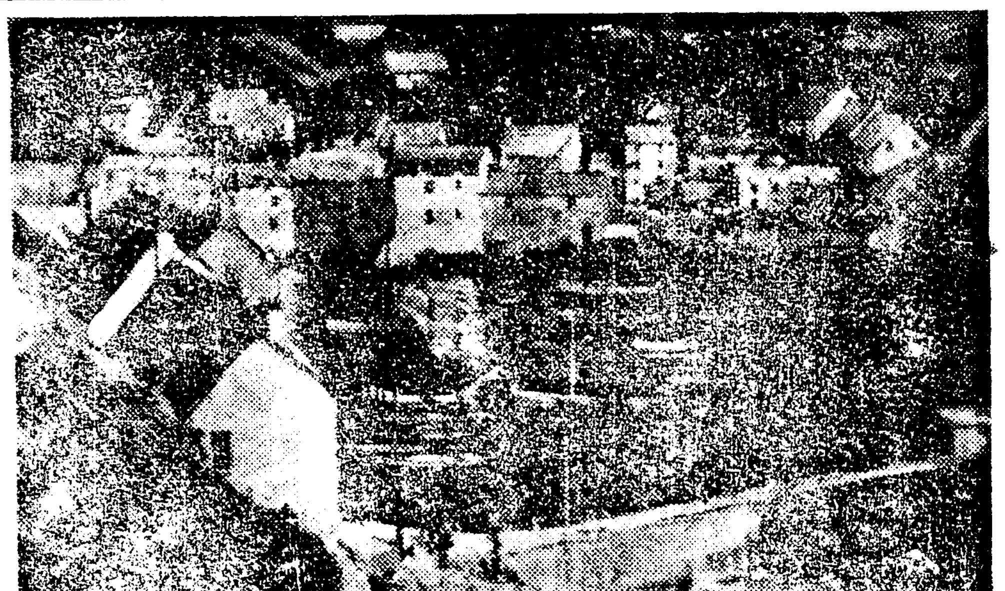

傳統派 =아모나라에고 事實은 傳統派가 畵壇의 實勢力을 차지하는것이 大勢다 米國도 亦是例外가아니라 여기紹介하는 紐育出身『죠ー나쓰ー라이』의『폴페로港』은 傳統派畵風의 代表作이다 그의風景畵는 變形된印象主義의 手法으로된것이라고 評家는말한다 (尾)

本社主催　妙香登陟記 ④
元澤淵

우리가 檀君窟뒤 고개를 넘어 외쪽으로 牛足臺를 바라보면서 **萬瀑洞에** 到着된것은 午後한時이엇다 瀑布를타고 맑은 바위우로 半時가량 나려가서 물소곤곳에 다다랏기에 여기서 沐浴하엿다 나려쪼이는볏이 뜨거운 가운데 萬瀑洞十五里를 바위를타고가면서 全景을 滋味하려고 行進을繼續하엿스나 얼마안가서 難關을맛나 외便에잇는옷혼길을차저 숩속을헤치고 고개를넘어 한十五分것다가 다시바른便고개를넘어 飛仙瀑을차젓다 이瀑布는 妙香山안에서는 가장雄壯한것이나 通路가업고險山뒤에숨어잇슴으로 찾는사람이 別로업서 길이업다。새길을헤치고 나무가지에매여달리면서 二十分가량나려가니 景氣조흔물소리가 귀를울리더니 果然燦爛한 瀑布가 떠러지며 한줄기의 무지개가 보이다가 말다가한다 물속에뛰어들어가 險路에서 무든 흙과땀을씻고나서 前人이 밟지못하던 瀑布떠러지는 巨岩의마르쪽을밟어 나려가기로決定하고 冒險의길을걸엇다。瀑布와 시내를끼고가면 洞口에速히도착할것은勿論이고 우에는 **飛仙瀑의** 絕景이잇는데도 이길은 사람이 이때까지 밟지안턴 길이라니반드시 險路일것이다 그래도 元氣旺盛한 一行은 如前히 그길을 擇하엿다。이 바위에서 저바위로 뛰기도하고 絕壁에 손발을부처 기기도하여 얼마를가다가 바위사이의 나무가지를붓잡고 그네뛰듯하여 다음바위를오니 삼『메ー돌』아래 바위에내려뛰어야할곳이 또나젓다 一行中에 다섯사람만이 내려뛰고 그外는더繼續치못하게되엇다 이리하야우의분들은 고개를넘어길을차자 洞口로내려가고 아래에내려간 사람들은 그냥 溪谷을 行進하엿다 그러나 얼마안가서 그들은 또 다시 難關을맛낫다 발아래의 **絕壁은더욱** 險하여 발을 부칠餘地가 全然 업다 이瀑布로도 할수업서 方向을 돌려외便에잇는 山을차저 고개우에올라가서 四方을살펴보앗스나 길을차줄道理는 업다 이리저리 더듬어 어쨋던 나주곳만 向하여 발을 옮겨노흐니 上半身은 가시덤불에 찔기고 발은落葉석은것에 자꾸빠진다 千辛萬苦를 하여 四十五分만에 길가에나왓다 죽엇다 生한듯한 기쁨을 맛보면서 우의 一行의 安否를 걱정하며가다리고 잇기 二十五分만에 우에서내려오든 團員들의 말소리가 귀에들린다 너무나 반가워 달려가서마젓다 함께내려오다가 武陵瀑의 景致를 즐기고 아래 큰쉼에 나와 쉬면서 苦生하던 이약이를 주고밧구하다 時計는 벌써다섯時를 가르치고 잇스나 벼츤여전히 强하게내려 쪼이고 발은점점무거워진다 十分에한번씩 쉬면서 下毘盧庵을 向하여 걸어올라가는데 가장健脚者네분은 速步로金剛窟에 갓다가 一行을따라왓다

下毘盧庵 까지는 純全히 溪谷만 따라올라가는데 이溪谷이야말로 妙香山溪谷中에 第一가는 秀麗한 溪谷이다 큰길에서 六『킬로』가량 올라가서 자그만한 절하나를 發見하니이것이下毘盧庵이다 해는 이미저므러 어두움이 차차 길어오기 始作할때 우리는 下毘盧庵에서 百『메ー돌』가량 우의 川邊에 처노흔 다섯개의 天幕속에 들어가서 人夫들이 지어노흔 저녁밥을 달게먹고나니 꼼작 할 기운도 生覺도업다 냇가盤石우에 四肢를펴고누어서 맑고둥근달을 처다보앗다。來日以後의 計劃을잠간 生覺하여보앗다 우리一行은 勿論이오 案內者와 人夫中에도 이길을 다 밟아본사람이 업고 이附近의僧俗間에도 업다 이코ー쓰는 純全한 處女地이다 이쪽으로는 妙香山의王者 毘盧峰이잇고 저쪽에는 妙香山의絕景 金仙臺가 잇는데 이두名勝을 連結하는길이 업고 놀롭아만다 넘다는것은 큰遺憾이다 더욱이 것을 試驗하여 본일도업다는것은 매우섭섭한일이다 妙香山의 普通探勝『코ー쓰』로는 이下毘盧庵이끗이다 그러므로 下毘盧庵우에서는길도 다ー수풀에 뭇처서보이지안는것이다 좀非常한探險家라야 이우에잇는 白雲臺까지 올라갓다가 이길을다시내려오고 決死的探險家라야 **圖滿峰을** 征服하고 超人的探險家가아니면 毘盧峰突破는못하다고한다 그리고毘盧峰을 踏破한超人도結局은 올라간길을 다시내려와서 汽車로富成가서金仙臺를 넘어서 더간다면 그것은오직 猛獸나할짓으로만 알고잇고 따라서 우리人夫中에도 毘盧峰까지 가본사람은 두사람이나 되지만 어도二以上더가서 金仙臺에나갈것은 꿈에도 想像한일이업다고한다 우리一行은 이猛獸만이한다는것을 하여보라는것이다

八道俗談三百選
方鍾鉉

(九十四) 개머루먹듯한다

『註解』 개가 山中實物인 머루를 할터먹기로니 어찌 그맛을 알수잇스리요 그러므로 每事에 相關하고 그內容의如何를 仔細히 모르는事를 이르미다

『參考』 수박것핥기　봉사단청구경

(九十五) 개문납적

『註解』 開門納賊이 기고함은 門을 열어노코 도적을 불러드린다하미니 自己스스로 災禍를 이끌어드린다는 뜻이르미라

『參考』 긁어부스럼　도적에게 열쇠준다

(九十六) 개발에주석편자

『解』 馬蹄에鐵이 必要하기、犬足에 무슨蹄鐵이 所用되리요 또 하물며 黃銅으로까지 맨드러서 잇서서야 尤甚할도 分數가잇다、그러므로 物件이 그사람에 맛지안코 不當하믈 嘲笑함이라

『註』 蹄鐵은 牛馬에게 所用되는것이다 犬足에는 用은勿論 不必要 不當한것이다

『年談纂纂』 唯彼狗足蹄鐵奚鑄(言事之不稱其實也)

『考』 개발에 편지　거적문에돌쩌귀　개에게호패　벌거벗고환도차기　가게기동에입춘　秒頭에綴子

라디오 프로

十四日(月)

▲午後六時三〇分 하ー모니카合奏 一、타스파프라…키아타曲 二、小夜曲…드리고曲 三、國民歌謠集…金無聲編 四、희파람을불면서…金萬英編 京城하모니카聯盟 指揮 崔一出 指揮 金萬英
▲同六時五五分 어린이新聞
▲同七時 趣味講座 納涼三題(二) 瀑布이야기 車相瓚
▲同七時三〇分 뉴ー스 天氣豫報
▲同八時 講演〃防共防諜에對하여〃 西村眞太郎
▲同八時三〇分 新民謠 一、베틀가 二、흥타령 三、오돌독 四、青春歌 五、豐年歌 六、漢江水打鈴 細笛 姜鶴洙 任彩鳳
▲同八時五〇分 라디오풍트『奇談列車』金健作 A洪開明 B朴齊行 女池李順
▲同九時一〇分 唱劇調 一、短歌 二、唱劇調 演出 金永春 朴綠珠 歌手 韓成俊
▲同九時三〇分
▲同九時四〇分 (東)時報 뉴ー스 氣象通報 明日曆 翌日順序
▲同一〇時一〇分 地方으로보내는뉴ー스
▲同一〇時一〇分 레코ー드音樂

十五日(火)

▲午前六時 (라)라디오體操
▲同七時 宮城遙拜
▲同一〇時三〇分 氣象通報 家庭메모 日用品時勢
▲同一一時二〇分 家庭時間 法律常識(一)親族會의動力 李祖遠
▲正午 (東)時報
▲午後〇時五分 組曲(레코ー드)
▲同〇時三〇分 뉴ー스
▲同四時 뉴ー스 職業紹介
▲同六時三〇分 兒童劇『돌 1、옥수수하ー모니카…尹石重作 2、원두막…林鴻恩作 指導 高在天 참새학교
▲同六時五五分 어린이新聞
▲同七時 講演 朝鮮音樂과海流이야기 金岸基
▲同七時三〇分 뉴ー스 天氣豫報
▲同八時 南道歌謠 一、새타령 二、六字백이 三、흥타령 四、개고리타령 曹弄仙 曹弄玉 大笒 朴鍾基
▲同八時 南道歌謠 一、새타령 二、六字백이 三、흥타령 四、개고리타령 閔玉香 徐藍芭 林柳綠 孫鸞珠
▲同八時三〇分 洞簫獨奏 一、念佛 二、淸聲자진한닙 李斗聲
▲同八時五〇分 連續新作이야기 (一)『奇緣』 朴昌遠
▲同九時一〇分 비이올린獨奏 바이올린協奏曲 G短調…브루흐作曲 第一樂章 알레그로 모데라ー토 第二樂章 아다ー지오 第三樂章 알레그로 에네르지코 피아노伴奏 金元福 桂貞植
▲同九時三〇分 뉴ー스解說
▲同九時四〇分 (東)時報 뉴ー스 今日의天體案內 氣象通報 明日曆 翌日順序
▲同一〇時 地方으로보내는뉴ー스
▲同一〇時一〇分 中國語講座 (二五)

新刊紹介

▲體育日本 八月號 發行所 東京市麴町區有樂町一의一一 大日本體育協會 定價三十錢 送料一錢五厘
▲白紙 第二輯 發行所 京城府明倫町三丁目二六 白紙社 定價三十錢
▲金融組合 八月號 發行所 京城府竹添町一丁目七五 朝鮮金融組合聯合會 振替京城二七二〇番 定價三十錢
▲同胞愛 八月號 發行所 朝鮮總督府內務局社會課內 朝鮮社會事業協會 振替京城一四四五四番 定價廿錢
▲朝鮮工業協會會報 六月分 發行所 京城府長谷川町 京城商工會議所內 朝鮮工業協會 振替京城一六九五四番 定價二十錢

日本ソースの王者
イカリソース

レートクレーム
레ー도구레ー무

홀짝반할만치 아름다운살결이됩니다!

레ー도구레ー무는 世界에第一조흔品質 第一굉장한効果를 가지고잇는 훌융한化粧品이올시다

레ー도구레ー무는 잔주름을업새고 거치러운살결을 부드러웁게 아름답게함으로 大評判입니다

레ー도구레ー무는 살바탕을 부드럽게하고 化粧을잘바드며 男子의面刀後에도第一조슴니다

一、살결을아름다웁게하고
二、化粧바탕을조케하고
三、面刀後에꼭이써야할것

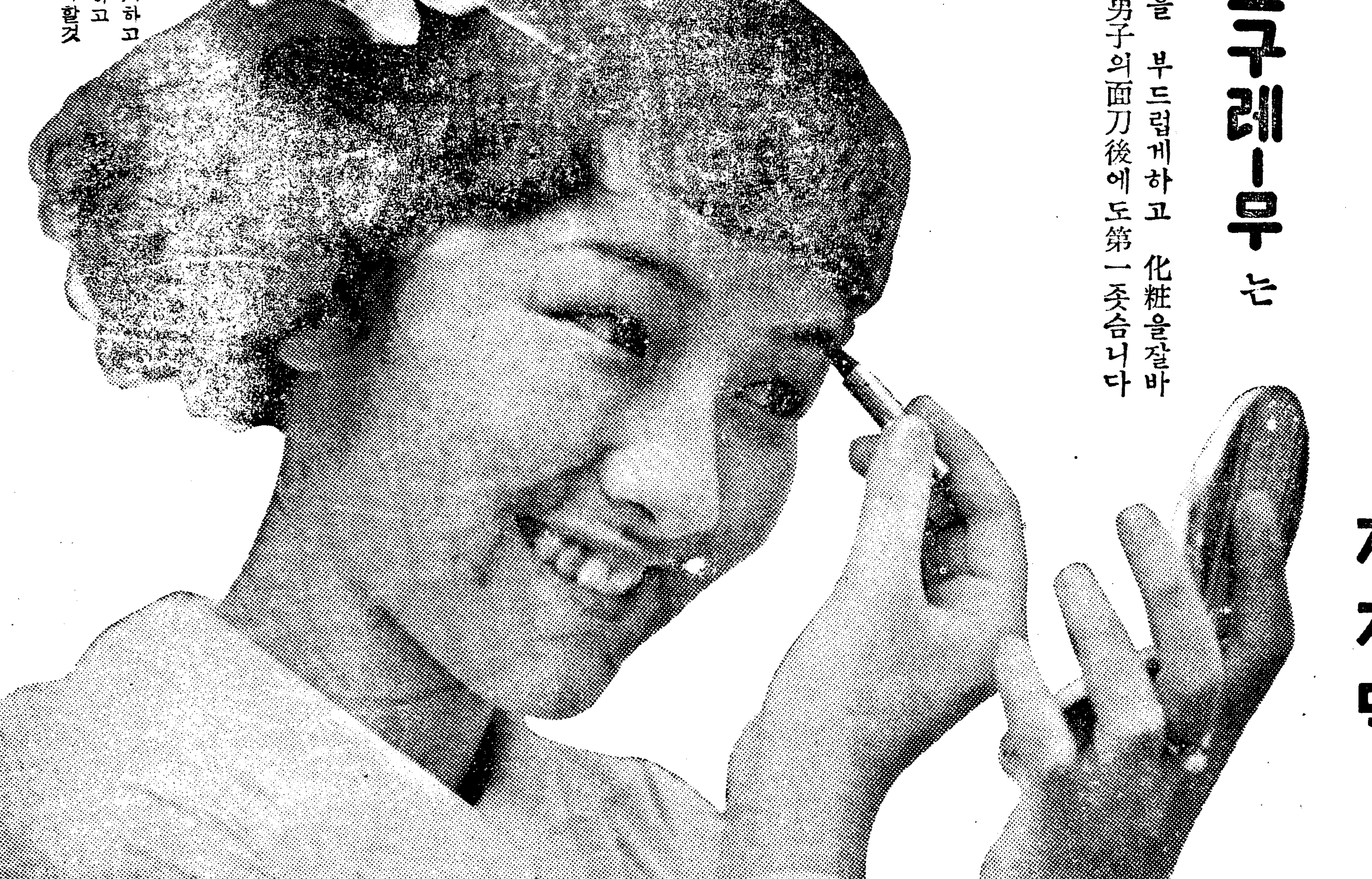

신선한 레ー도볼연지
귀여운 레ー도입술연지
아름다운색빗 레ー도눈섭먹

レート化粧料本舖　東京　平尾贊平商店

咸南鰮大豐獲

—어미六萬七千四百餘樽— 比前年六倍의激增

【咸南支社發】咸南道에 잇어서 鰮은 大豐獲을 어루고잇서 一日平均 五千樽乃至 八千樽이나 陸揚되고잇서 北部各港은 모두 鰮沙汰를 보이고잇다 道水産課에 達한 報告를보면 八日까지의 漁獲高는 六萬七千四百四十一樽으로 昨年同期에 比하여 實로 五萬五千九百六十一樽 卽六倍의 激增이다 北部北港의 漁獲을 보면 如左하고 一層大群이 잇다는 消息을傳하고잇다한다

新昌 一九、五七六樽 端川 八、九三八樽 新浦 七、三五九樽

甕津郡近海에서 海女作業이 殷盛

貝類海藻採取에奔忙

【甕津】黃海道甕津郡興嵎面豆山里海岸과 龍泉面斗武浦海岸에는 濟州島鶉泰浦와 西歸浦로부터 海女六十餘名이 海藻類採取作業에 從事하고잇는中인데 今年은特히 旱魃이繼續되어 陸地植物이枯死狀態에陷入한 그反面에 海作에 잇서서는 紫外線과 赤外線의合勢前進되는것이 가장好期가될끼닭에 天然物인海作이 豐作되엇스므로 海業은殷盛을 몬하고잇다한다

江陵旱害代作 蕎麥蔬菜播種

【江陵】旱魃로 江陵郡의 未植付面積은 總一百八十七町步인데 그旱害對策으로 同郡에서는 일직부터 代用作物의 研究에努力中이던바 今般蕎麥、蔬菜로決定하고 種子를自給하여 播種中인데 다만同郡에서도 其中旱魃이甚했던 窒祥面에限하여 同郡에서 蕎麥十石을 平昌等地에서購入해주엇슬뿐이라고한다

和順産『薄荷』 壹萬斤을豫想

【綾州】全南和順地方의 薄荷는 主産地 綾州를비롯하여 全朝鮮의七割을 占領하고잇다함은 既報한바와갓거니와 年年에 和順郡에서는 朴郡守以下 面職員이 積極的으로 生産獎勵를 指導하엿스나 未曾有의大旱魃로 影響을바더겨우 栽培面積 一百十五町七百步 一萬斤을 豫想하고잇다한다

家畜醫講習

【咸南支社發】從來 原始的療法으로그냥 한구석에이즈든시 버려두고잇든 所謂"牛獸醫"卽家畜醫生(知事의承認을어든者)五十餘名에게 新時代의 科學的知識을 넘어주어서 家畜衛生의 一助를 삼게되엇다

平南秋蠶 十日掃立開始

【平南支社發】平安南道의 秋蠶掃立은 오는十日頃부터 開始되어 二十日頃 終了할豫定인데 掃立豫想枚數는 交雜種二萬三千五百五十枚로 前年同期보다 二分增이다 그러고 管內一部에는 桑葉이 若干旱害를입고 잇스나 只今까지의 形便으로는 憂慮할것의程度은 아니라한다

伊川秋蠶掃立

【伊川】江原道伊川郡에서는 家庭副業으로 가장 有利한 養蠶의積極獎勵를하여 오던바 今年 蠶業家들은 名實이가치 盛況하여 蠶業伊川에 明朗報를 傳하고잇섯는데 秋蠶亦是 二千四百餘枚로 昨年보다 百餘枚의 掃立增加를보이고잇다한다

綾州西瓜減收

【綾州】東의瀋陽으로 멀리滿洲까지 海外에까지 聲價를날리고잇는 綾州內里의西瓜는 去七月二十日頃부터 綾州市場에出廻하엿다 그러나今年은 未曾有의大旱魃로말미아마 大減收라는데 現在까지 不過約三萬餘個에 出廻하엿스며 現在價格은 每個當二十錢乃至五六十錢이라는데 昨年에比하여 其出廻는 約五割減收되리라고한다

退潮早藿養殖場設置

【退潮】退潮漁業組合에서는 今番新計劃으로 早藿을增産시키기爲하여 邑潮港一部에 人造早藿殖場을 大計劃으로 設置하게되엇다 지난八月三日부터 退潮漁業組合邑潮出張所主任 黃在仲氏가 朴晋國技手를 帶同하고 人夫四五十名을거느리고 工事에着手한바 大規模로 早藿을產出할場所를맨들게되리라한다

滿洲國輸出과 見本에도檢査

咸南苹果檢査規則改正

【咸南支社發】咸南特産苹果檢査規則改正은 마츰내 十五日부터 實施되엇다 어번의改正은 從來無檢査로 通過되든 見本品에도 一切檢査를 施行하여야되며 또 從來咸州 安邊 德源等의 三郡과 元山 咸興의 二府에서 滿洲國에 輸出하고 엇든 苹果는 檢査를 밧지 안든것을 今後는 모두 檢査를 바더야한다 그리고 또 長期貯藏品의 販賣에對하여 貯藏等의 不安을업새게 하기爲하여 今後 제 檢査의 日附印을 업새게 하기로 되엇다

咸南서苗木統制

生産配定·配給圓滑 造林의癌解消企圖

【咸南支社發】造林咸南의 建設에 必要한 苗木의生産販賣는 마침내强力한統制를밧게되어 咸鏡南道에서는 每年二千萬本의 苗木의 需要를보게되는데 供給하는苗木은 그數量이充分히잇스나 無統制狀態로 他道에서 侵入하여 미리 사갈으로 道內需要는 恒常不足되므로 今年봄부터 그對策으로 道內苗木業者二十八名을 모아노코 苗木組合을組織하엿는데 그後 지난六日午前十時부터 午後四時까지 그組合의 第一回幹部會를 咸南道廳에서開催하고 苗木의需給에對한强力한統制規約을 決定하엿다 그規約을보면 今後苗木業者는組合의指示에따라서 生産을配定바드며 그販賣는반듯이 組合을通하여야할것等인데 이러한强力한規約의 實行으로서 從來無統制態에잇든 苗木狀은 完全히 解消될것이며 造林事業의 實行에 조금도 支障을주지않키로되엇다고한다

物價 (十四日)

▲果物類

品名	單位
梨(晩三吉)	三貫五
國光	接
紅玉	接
메론	貫
鮮內西瓜	貫
內地西瓜	同
빠나나	同
마스캇	貫
水蜜桃	石油箱
天津桃	同
紫桃	貫
金眞瓜	接
靑眞瓜	接
說	三貫五

▲菜蔬

品名	單位
蒜	一貼
玉蔥	十貫
白菜	一貫
土蓮根	同
馬鈴薯	同
玉蜀黍	同
牛蒡	同
長根	同
豆마	十塊
茄子	一貫
生薑	百個
新大蔥	一貫
支那南瓜	百個

▲海草類

品名	單位
長藿(蔚島)	二百枚
機長藿(慶南)	同
三陟藿(江原道)	同
沙草藿(荻島)	百手
濟藿(濟州島)	一百丹
早藿(城津)	一個
同(淸津)	同
海苔一等(北海道)	一俵
同二等(同)	同
對馬藿(對馬島)	百斤

▲鹽干魚

品名	單位
乾明太新(西湖津同)	
同(退潮同)	
同(前津同)	
乾大口(元山)	百斤
同(北海道)	百斤
乾明太魚北海道	一等一個
同	二等一個
同	三等一個
鳥賊魚	百斤
煎子大羽(統營産)	十貫
同中羽	同
同小羽	同
干鰕	百斤
乾石首魚(法聖浦)	百級
同(同)	同
皿魚脯(忠南産)	一百貼
新鹽鯖(咸南産)	一貫
가나기(咸南産)	十貫
同(黃海産)	十貫
鹽古同魚咸南産	一駄
鹽眞魚	百尾
乾民魚	一手 上·中·下
生民魚	一尾 大·中·小
生鮮眞魚	百尾
鮮魚	同
生古同魚	百尾
아지	同
新鹽鮭	十一貫

▲家畜飼料 (京城府營組合調査)

品名	單位
粉末配合產卵鷄用	一二五斤 一號品
同 雛用	
同 中雛用	
후스마	一〇〇斤
玉蜀黍 (丸)	
同 (中割)	
同 (粉末)	
高粱 (丸)	
同 (粉末)	
玄米五斗	
附小麥	同
大麥	同
無砂糠	七五斤
骨粉	一三〇斤
魚粉	十五貫
가기가라	一〇〇斤
히비스	八五斤
干蛹粕	一〇貫
三菱完全配合豚飼料	一二五斤
同 成鷄用	一二五斤
同	同
三井成鷄用	同
同 一號	同
同 二號	同
同 日配號	同
同 中雛用半島號	一二五斤
同 初生雛用日配號	一二五斤
同 三種混合粒	一二五斤
同 三種粉餌	同
同 成鷄基礎飼料	一〇〇斤
魚粉(特上)	一二貫

發展途上의 工業組合을 차자서 ㉖

京織道고무 ④

原料難은 去益深刻 고무신은退場 그대신布靴가登場

고무工業의 原料인 生고무는 國內에서 消費되는 그全部가 海外로부터 輸入되고잇다. 또特殊需要의 優先的確保와 輸入制限은 國內의 民需에 對하여 制限乃至禁止까지하게되어잇다. 生고무는 國內에서 生産할可能性이 업고 外國으로부터 輸入하지안흐면 안되는處地이다. 이때문에 屑고무의 蒐集으로 再生고무를 製造하여 輸入難에對하여 緩和를 圖하고잇다.

生고무가 內地를 經由하여 朝鮮에 移入된 最近五個年間의 數量을 보면아래와갓다.

	千圓
昭和八年	七、八四六
同 九年	一一、一四〇
同 十年	一〇、五六一
昭和十一年	六、八三一
昭和十二年	七、二四二

今年度에 이르러서는 生고무移入量이 昭和十二年度當時의 二割五分으로 抑制되엇스니 民需生고무의 窘塞은 다시말할것이 업다. 더구나 朝鮮의고무工業이 完全히 國內消費品이니 만치 生고무의 配給量은 益益不利한것이다. 따라서 그對策으로 再生고무使用이 前보다 멧倍나 增大되어잇다. 再生고무는 朝鮮內에서는 京城、釜山、平壤에 工場이잇는데 昭和十一年에는 四十七萬二千九百十四斤의 生産을 보고잇다.

아프로는 어겻의 發展으로 生고무不足을 緩和하려한다. 그러나 再生고무는 도저히 生고무와 다름업는品質을갓지못한다.

고무工業의 難關은 亦是이原料인生고무 問題이다. 藥品을回收하여 再生고무를 製造하므로이原料의 窘塞을 解消시키려하나 結局은 고무製品에 고무含有量이 稀少한 結果밧게 엇지못한다. 고무製品을 맨들때에는 生고무에 여러種類의 藥品이 充塡劑로 使用되는데 大略그用途를 들어보면 아래와갓다

1、硫化劑‖이것은 製品이日光溫度에依하여 變質함을防止한다

2、軟化劑와光澤附與劑‖와세린 파라핀等을 使用하여 伸張力을 增大하고 老化를防止하는 一面 表面의光澤을 내게하는 것이다

3、着色劑‖카—본블랙 黑鉛 亞鉛華 銀朱 其他의染料로 고무신에使用되는 염갓 染色을 한다

4、補强劑‖이것은 大槪 染色劑가 兼用되어잇다。特히 亞鉛華는 白色의고무신에 널리 使用되고잇다

5、增量劑‖低廉한製品을 製作할때에 만히 使用된다 이外에도 加工藥品은 相當한數에 올나잇다

이와가튼 藥品을 配合할餘地가업고 또 게다가 藥品을 使用한다하면 實用에 不適當할만치 劣等한製品을 生産하게된다 따라서 生고무와 再生고무와 從前보다 極少量의 藥品을 使用한 結果는 고무加工이 그工程에잇서서 極히 簡單化하여저간다

그뿐아니라 所要고무量의 減少를 目的하는 製品에 따러 달너지게된다 그러나 再生고무는 여러가지 고무製品의混合이기때문에 旣往에 混合한 加工藥品이 그대로 混在되어잇고 品質이 惡化하여 그以上 더藥品을 使用

所謂 總고무신은 漸次 그地位를 갓주고 고무底布靴 지까다비等이 第一線에 나타나게 되엇가는것이다

(寫眞은 製板되여나오는 布靴用黑고무)

滯症과 胃痛에

胃腸不健은萬病의根源……

……이된다는것은 多小間이라도衛生知識을가진분이라면 누구나認定하는바입니다。그리고 이것은非單『萬病의根源』에 될뿐안니라 한번걸니기만하면 慢性、痼疾이되기쉬우므로 一平生을通하야 가진苦痛을 받으며 나종에는 제命을다못살고 早死하게됩니다。그런데 胃腸病을고친다는藥이 不知其數라할만큼많은데도不拘하고 왜根治되는사람이없는가? 하면 그것은

在來療法의缺陷

에잇다고斷言할수밖에없음니다 胃腸病은 過飮、過食을한다든지 刺戟性의飮食物을많이먹는다든지하였을때 胃酸의分泌이過多하게되여 어胃酸이胃壁의粘膜을侵蝕하는것이 原因입니다。그런데 在來의胃腸藥이라는것은 모다 重曹等을 主劑로 한것임으로 一時的으로는過剩胃酸을中和시키는効驗은있지만은 그것은 胃속에다 炭酸瓦斯를發生시키게되야 또다시胃를刺戟하므로 根治는 고사하고 도로혀 病을痼疾化시키게됩니다。그러나『노르모산』은

胃壁을被覆保護

하며過剩分泌된胃酸을吸收하고 또한 胃液의分泌을抑制하며 그分泌을收斂하야 胃酸量을調整하는等々의卓越한藥作用을가진『珪酸알미뉴므』을主劑로한것이므로 아모런慢性、痼疾여된胃腸病이라도 徹底的으로根治해버립니다。

效能 胃酸過多症、胃潰瘍、속쓰림、신트림、胃痛、胃加答兒、胃痙攣、便秘症、宿醉、惡醉、배멀미、車멀미等에卓効함

藥價 三日分(五〇錢) 七日分(一圓) 十六日分(二圓) 一個月分(三圓五十錢) 二個月分(五圓) 全鮮藥房에잇슴

이外에『小粒노르모산』도잇음

ノルモザン錠 노르모산

製造發賣元 大阪市道修町 武田長兵衛商店
京城出張所 京城府南大門通三丁目七六

武田發賣品

39(1)413

爽快한使用氣分 그리고高雅한芳香

이것이야말로 미쓰와의 優秀性을 端的으로 보여주는것입니다。皮膚는正直해서 粗惡한石鹼을쓰면 不潔해지고 뾰로지가 생기기쉽습니다。

完全한淸掃力을가진 作用이부드러운 本品을常用하십쇼

精選한原料 理想的인工程 最高度의技術

ミツワ石鹼 (미쓰와)

本舖 東京日本橋兩國 ◎ 丸見屋商店

咸興商補校期成에 六萬圓을自進惠擲
咸興李楨姬女史壯志

(사진은 이여사)

【咸興支社發】함흥상업보습학교(咸興商業補習學校) 기성회에대한 함흥부민들의 총열적 성의는 모여고잇다는것은 누보하바어니와 이제 또한 이 운동의 끄틀 친란케하여주는 관북에서는 처음 보는갸륵할 특지의 여자가 나타낫다 이여자는 부내·만세정(萬歲町)에잇는 함흥부내굴지의 실업가이던고 김승우(金承友)씨의 가당 이정희(李楨姬)여사로써 그는 그아들이 몬저 도라간뒤 십여만원의 재산을 처리하여오다가 삼십일 마침내 그뜻을 정하고서 이 기성회에 육만원을 관북에서 보기드믄거액의 기부인바 아깜업시 던지엇다는것은 일반에게 큰감격을주고잇다 이러한 ... 을 언명하엿나 ... 니라 더욱 ... 유식이넘은 ... 이의 생각으로서 ... 무참하게도 빼서숙 엇나는데 시체는 그이튿날오전 열하시쯤 그하류에서 차젓다하며 그아이는 그집의외아들이니 만치 그부모의 애통하는정경은 차마 볼수업섯다한다

"도움이되면萬幸" 謙遜하는李女史所懷

이정히여사의 가정사정을보면 이번전에 일가의수석이되는 김승우씨가 별세하고 그가경영하고잇던 정미소는 그냥문을다더버리고 그재산처리에 그의친척되는 이홍국(李弘國)씨등이 여사와함께 힘써왓고 그리고 김승우씨는 아들이업시고 난지이개월밧게 아되는(별세당시)저자가 잇섯는데 그도 개월전에 마저 죽엇다고한다 현재가정에는 여사와 김승우씨의미망인 두분과 김승우씨의 따님(목하동경재학)의 세분만이 쓸쓸히 지내고잇다고한다 이소식을듯고 왕방한기자에게 대하여 여사는 아래와가치 말한다

"제게무슨 공로에대한 주견이야 잇겟습니까 단지 아들승우가 생전에 리법 사회여러분의 지지를바다서 이만큼한 재산이라도 만들게 되엿스니 세상에대한 은혜를바든 보답으로도 될가하여 적은돈이나마 도 보내는것입니다 다행히 이것이 교육사업 특히 어린이들의배양에 유익이 되엿스면 얼마나 조켓서요"

卅萬圓完成在邇
期成會側第二段的活動을約束

법학산업보습학교 기성운동의 끄틀장식한 김정히여사의 육만원으로서 이학교기성회는 지난 오월중순 조직된지 삼개월동안에 예정의삼십만원이 거이다모엿스며 이에을종상업학교정도의상업교육기관이 반석가튼 기초우에서게되엿다 이가치 예기치못한 조흔결실을맷게된 그이면에는실로 위원장김문선(金文善)씨를비롯하여부내유지들의 헌신적노력과 또함 후서의 애끼업는후원의 결정으로서 함흥으로보아서는 처음의 시련인동시에 절대한수확이라고 할수잇다 기성회측의 말을들으면 이삼십만원은 단기운동재산으로세워두고 이제부터 다시오만원가량을 더모집하여 건물등을 새로건축하도록 운동을계속할터이라고한다 그리고 이것이 완성되면 금후제이단책으로 갑종상업학교승격의 목표까지 세우게되리라한다

九歲獨子溺死

【合德】충남당진군합덕시장 수남(唐津郡合德市場壽男)씨의 장남 영진(永鎭)(九)은 지난십이일 그이웃집 동무두아이와함께 자기집에서 서리가넘는 범천면부리포(泛川面富里浦)포구로 발동기선을 구경한다고가서 그날오후한시쯤 부리무시장에 들어가 ... 는나법으로 조사할터이다

開城에千金驟雨
荣田播種에는一助

【開城】이미입추(立秋)도지나서 채전을 부칠때도 되엿스나 지난건만 "배추"파종기 개성에는 비한방울 내리지안코 지독한가물만 계속되어 채소를 못심어 상업 ... 서른거저축에 지내와섯다 그래 작금에와서는 말은바테 몰씨 리고바를 일허서 씨를심는 기맥힌 현상이 엿섯는데 때마침 십삼일 오전열두시삼십분경부터 소나기가 약한시간동안 줄기차게 쏘나 비가 내렷스며 또다시 십이일 오후다섯시삼십분경부터 가는여섯시오십분경까지 오십사미리나 내려 ... 농민은 기뻐하여 마지안는다한다

大端川建設第一步
十月一日부터邑制實施와 隣接三個里編入도實現

【咸南文社發】대단천의 복거가 되는단천의 읍제는 마침내시월일일부터 실시키로 되엿스며 또 추민들이 열망하고잇던 인접면 인복귀면 두언대리(豆彦垈里) 오룡리(五龍里)의 삼개리를 포함키로 되엿다 이제그경위를 알아보면 단천읍에서는반드시 그의접면의 전기삼개리의 편입에대하여도 총독부에 진정하여왓스며 지난삼일에는 그대표로서 메명이 상경하엿슨바 총독부지방과 당국에서도 이에 일반채동을『배추』바롤 진정을 전면적으로 용인한다는 것을 말하엿다고하는데 그실시할때는 시월일일로 내정된 모양이다고한다 그리고 이유제실현과함께 단천읍은 일약삼천여호 인만오천명의 인구를포옹하는도시가 될것이라고한다

龜島乞人再生園 第一回修業式

【木浦】자! 보라 세상의 비림바든 걸식부랑자가 불과오개월에 곤칙을바다 사회로 출신하는 거식맹기튼 참사실을! 귀도 목포재생원(龜島木浦再生園)에 현재수용되어잇는 장성실이이십여명중 여덟명은 마음과 몸이 아수룹하게 재생되어 지난십이일에 제일회수업식을 거행하고 도청(道廳)으로부터 영광의증서를 밧고 각각 출신을하엿다 이여덟명중 세명은 ... 원장의 ... 이므로 재생원에 계속해잇서 이다음에 입원하는 걸인들의 지위하여 재생의 길을 열어주게되엿다 ... 두 ... 다음과가치 취직하게되엿다

▲木浦一 ... 一名 ▲木浦 ... ▲務安 ... 道廳 ... 二名 ... 그리고 제일회수업증서를 바든자의 성명은 다음과가다 ... 朴京七 ... 金福... 李長洪 ...

新義州大火 營林署工場全燒

【新義州】십일일오후 다섯시경 신의주영림서(營林署)제이공장으로부터 불이 일어나 그 공장을 삽시간에 태우고 ... 강(江)수력 ... 노동하고 ... 가량 되는 ... 약백명이또 오 ...

災害地人夫歡迎
平北各일터에千名은就役可能
道에서斡旋을依賴

【新義州】평북도에서는 도내각 사업지전으로 인부가 부족되든 이때한발이 심한남조선 지방의 농민을 대량 이입코자 남조선 각도에 알선을 의뢰키로되엿다 현재 평북도내에서 취역하는 남조선 인부수는 다사도(多獅島)축항공사장과 압록강(鴨綠江)수력전기공사장에서 노동하고 잇는이가 이천이백명 가량 되는데 십삼일에는 전남(全南)지방에서 약백명이또 오기로되엇고 하순경에는 삼백여명의인부가 역시전남지방에서오기로되어 이후로 이천여명의 인부가 필요하며 ... 지방의 인부총수는 이천칠백여명에 달할모양이다 이상공사장 외에 만산(滿山)지대의 인부도 대부족이므로 아프로도 약일천오백여명의 인부가 필요케되어 전기와가치 대량이입할 계획이라한다

咸鏡線列車內서 又復巨金盜難

【咸興支社發】함경선 열차중에서 또 대금도난사건 ─ 기보한 ... 김모(金某)씨 ... 는데 그는 ... 고발하야 ... 조사중이다

釜山집세引下

【釜山】부산경찰서 경제계에서는 ... 집세가 너무 ... 비싼 ... 내리도록 ... 하고잇다한다

水田財務局長의 全南旱害地視察

【全南支社發】전남금년의재해는 예년에보기드문 큰한발이므로 그피해가 막대하다함은 누보하엿거니와 그피해상황을 시찰하고자 수전(水田)재무국장이 전남에방하게되어 전북도를시찰하고 전주남원(全州, 南原)등지를 경유하여 십삼일오후영시일분 곡성(谷城)역도착열차로 전남도에들어서게되엇는데 남원(南原)까지 마중나간 강(姜)전남내무부장과 남(南)곡성군수등의안내로 일단곡성군청에 들러 동군한해보고를듯고 자동차로 광주에향하는도중 곡성군오과면(谷城郡玉果面)에 내려 밧삭 말라부튼 논둑에서 죽을 캐고 잇는 부인을 발견하고 그 이유를 뭇자 죽을또더말려서 죽을 쑤어먹고자한다하므로 이말을들은 재무국장은 감격하여 그와가튼정신으로 한재를 극복하라고 부락의말을 남기고 이어동군화면(火面)과 담양군 대덕면(潭陽郡大德面)과 창평면(昌平面)등을 일이나마 때늣게 밧삭 마른논에 조와머물을 심든것을 보고 한해극복에대해 더욱독려하고 그날 오후세시삼십분광주에서 일박한후 십사일오전여덟시삼십분 광주발자동차로 화순군(和順郡)과 보성군벌교(寶城郡筏橋)등을 시찰하고 소록도갱생원(小鹿島更生園)을 경하여시찰하고 십오일파오수경유 귀경할예정이라는데 만옥(萬屋)여관에 들어잇는 수전재무국장을 기자단독방문하에 감상을들으니 대략다음과가치 말한다

水田財務局長談 전남은 한재지로서 타도에 비하여 전작물이 잘되어잇는 것으로보아 적으나 기뻐햇스며 논이밧보다도더높은곳에잇서 한재를 보게된것이만흐므로 근본적으로개량하여바든로 할이 조흘것갓다 그리고 농조하 재민들이 죽을또더 죽을쑤어먹는다는것을 듯고 감심하엿다 구제금은 한재지각도로부터 십오일까지 한해보고를 총독부에서바다 금월말대야(大野)정무총감이 동경갓다오면 즉시결정하여 각도의도회의를구월초순개최하는동시 각도에서 구제공사를 착수할터이다 그러고 한재지칠개도의전면세액은 사백삼십만원가량되리라고보며 부 읍 면(府, 邑面)부기세까지 합하면 총면세액은 일천이백만원 내외가될터이다 피해기면세에잇서 전피해지이다

新東亞文字를制定
『가나』를基準으로標音文字
民生部서研究立案中

【奉天】신동아건설에는 무엇보다도 여러민족의말을 통일해서 언어상의불편을 제거하여 여러민족간의 융화를기할수잇다는견지에서 만주국민생부(民生部)에서는 벌서부터신동아어(新東亞語)제정에연구를 거듭하고잇섯는데 시국의추이는 시급하게언어통일을 요구하여 이것을 빨리 제정해서 실천에옮기려고 민생부에서는 만주국어협회(滿洲國語協會)를독려해서 그구체안을연구중이던 오는구월상순에는 사계의권위자를 한자리에모아 원안의심의를하고 다시 일、만지의권위에게 자수한다음 명년부터는 교과서에너어서 제이국민서부터 배우게할 작정이라한다 이런데 이신동아어라는것은 일본『가나』(假名)를기준으로하고 된것으로 말하자면표음문(標音文字)라고할것으로 일본『가나』로서 만주어나 지나어의발음을 표시하고 표시못하는것은 여기에 연구를가하여 방음을표시하게해서『가나』로된방음표로서신문자를아려보련것이다 이것이실현하는날에는 전만지(滿文)팔십『파센트』의 문맹자(文盲者)에게보급시켜 언어의통일과 문자통일로서 오족(五族)융와친협와하여흥아(興亞)건설에 매진하자는것이다

機關車汲水不能 貨物運輸에蹉跌
大鐵廳憔、府當局과對策協議

【忠南支社發】대전상수도가말라서 말이못된다함은 누보하바잇섯거니와 취수기근을만난 대전부민은 우물을파기에 분망중이며 더욱참당한것은 먼저도발표하얏거니와 철도기파차의 급수를중단으로인하여 일반화물수송에 지장이적지안을뿐아니라 아프로도 비올가망이업스므로 어떠한판을 재래하게될런지 이에당황한 대철사무소에서는 십여일오전열시쯤 부당국(府)에 조회하야 고장시간에걸처 이에대한 선후책을 라협하얏스나 한동신기한효과를 엇지못하얏을뿐아니라 부수도계에서도 무심한 한놀을 처다보며 자못 우울에잠겨잇다한다

兄弟가共謀코 大金詐取

【新義州】십일일 신의주서에서는 신의주부초음정(初音町)십삼번지 조봉건(趙鳳鍵)과 진남포부명치정(鎭南浦府明治町)조봉의(趙鳳義)를 검거취조중인데 이들은 형제간인데 서로 공모한후 세멘트를업는것을 잇는것처럼 꾸며 안동칠도구(安東七道溝)에사는 만주인 왕성태(王成泰)를속여 대금일만삼백원을사취하엿스며 동서에서는여죄를 취조중이다

木浦浮浪者十七名 龜島再生園收容

【木浦】목포경찰서 보안계에서는 지난십일일 오전여섯시부터 전서원을동원하여 부내에 횡행하는 걸식부랑자 십칠명을 붓들어다가 동서로인치하고 그중십칠명은 귀도재생원에 수용하엿다는데 이번수용자는 숙성적으로 양성후련을 시켜 실사회로 내여보내서 자력생활을 시킬방침인데 이에든고통은 경비염출인고로 독지가의 따뜻한동정을 바라고잇다한다

貧民에白米配付

【蔚山】통산면상황병인(黃炳寅)씨는 작년수해이후 식량이부족되어 도망하는자속출하고잇는데 호구생활도곤란할수업는 이백명에 한경남도보조 이천이백오십원을어더 만주미 백가마니를배부하엿다는데 일반은 당국의처치에 감격하고잇다고한다

大田稅務署管內에 免稅額約十萬圓
同署에서調查中

【忠南支社發】대전세무서관내에서 금년한해로인하여 면세될지역과 금액은 얼마나되나? 이제세무서에 알아보건대 그서에서도 아직내사중이어서 확실한 수자는 알수업스나 십만원가량으로 추정하고 잇는모양이다 이제개별적으로보면 관할인 대전 대덕、연기의 일부이군에 잇는 바치 이만유천정보에 지세삼만이천원、논이 일천이백정보에지세이 ... 세십일만원인바 심지못한 적이 절반을 차지하고 잇슴으로 아니라 심은곳도 전혀판게르할 타버리고 다소여방이 잇는것은 심은면적가운데서도 반분가량밖개되지안는터이다 결국면제될지역이 칠할강에 해당하므로 면세액이 십만원가량이나 되리다는데 그서에서는 확실한 수짜를 엇고자 방금조사를 진행하고잇는중이라한다

泥醉言爭타殺人
清州郡北二面琴岱里의慘劇

【清安】충북청주군북이면금대리(淸州郡北二面琴岱里)압 바테서 지난십일일아침 유혈이 낭자하게되어잇는 농부두명을 동리사람이 발견하엿는데 한명은면재경각으로 인사불성이고 한명은 고만도망하엿다한다 그자세하바를 들으면 전기금대리 조병회(趙炳會)의머슴 이소봉(李小鳳)과 권태후(權泰厚)는동리에서 지난십일밤에 신창일수점에서 소주를마시고 대취하여 언쟁하다가 난투를 하게된것이 바테서 두사람이 시작되지 그 주정을 나까지 계속햇는데 동리사람이발견하고 피해자 황수철을 다려다가 응급치료햇던바 그날 오후다섯시쯤절명되엿스며 전기가해자 이소봉은 이비보를 듯고 집에도 도라오지안코 사람들속에 숨어다니는것을 당지 북이주재소(北二駐在所)에서 활동하여 약두시간만에 체포하여 청주서로 넘기엇다는데 십이일오전김(金)부장이하 본주재소원은 현지에 출장하여 청주도립병원(淸州道立病院)정의사(鄭醫師)의 집도미테 피해자를 해부까지하게되엿는바 일반은 해부결과를주목하고잇다한다

自轉車窃盜被逮

【木浦】목포형무소의 감정종찬 ... 종(鍾)은 지난팔일 오전 열한시쯤 형무소 자전차를 부내모상점에서 잠간일을보는 사이에 어떤자가 그자전차를타고 감쪽이 업스므로 사방으로 수사하엿스나 일실이업서 그냥돌아가던도중 부내대성동(大成洞)거리에서 그자전차를 타고 가는자를 발견하고 소리를노코 달아나므로 전기감정은 형무소로 동지하여 자동차로 추격하자 부외판해동(府外...)에서 목포서에서 엄중한 취조를받는중인 여죄도 상당히 잇스리라한다

密航뿌로커檢擧
羅州署員釜山서

【羅州】전남나주군금천면원곡리(羅州郡金川面院谷里)수미종(朱米鍾)(?)은 수차대판에가서 노동에종사하다가 조선에돌아와서 밀항뿌로커상습자인 부산부영선정(釜山府瀛仙町)최영칠(崔永七)과 바기업(朴基業)삼인이 공모십사명된 송정이 벼또를사기위하여가지고 밀항하려자에게 수료로 사십원씩바기로하고 전수미종은 불철서로서 이회기수미종은 부산에가서 혐의가 부산까지가서 기회를엿보고잇섯는데 이내용을 탐지한 나주경찰서공충게조(曹)형사부장은 정(鄭)순사를대동하고 지난십일부터 전과를수사한끗해 체포된것이라 한다(大田)

順川에도甘雨

【順川】평남 천지방에는 그간가물이심하여 농작물은 전부전멸상태에빠저 군민들의 불안이심하므로 순천면장 방호범(方孝範)씨는 지난십일 군민참집미테 아페서 비를 내리게하여달라고 기우제를거행하엿든바 십일일 오전여섯시 약한시간동안 줄기차게소낙비가 내렷스며 또다시 십이일 오후다섯시삼십분경부터 가는여섯시까지 오십사미리나내려 ... 농민은 기뻐하여 마지안는다한다

社告
今般本社에서左記와如히支局을變更하엿사오니照亮하시압
朝鮮日報社 白
靑松支局
位置 慶北靑松郡邑內
變更 昭和十四年八月十二日
支局長 沈宜冕 右新任
支局長 尹炳泰 右解任

謹告
靑松支局
顧問 尹周鎬
總務 李昌洙
記者 尹炳泰
右新任
記者 ...
靑松支局白

文둥病 癩病 白癜紫癜麻木 蟻行痢痛痛症 速治削 新肌丸 新發明 火傷가치부르튼것 手足痲痺其他癰瘍 京城府龍頭町 東都製藥合資會社

告示 ... 平壤府船橋警察署長

虛弱の恢復に 世界的强壯劑 ネオトン

東一票 非常時國防色 學生服一般 大量製造卸 商店名限相場表進呈 特制冬服十五萬着限豫約募集 朝鮮沙里院 東一工業社

六〇六號와 水銀劑 ... 內服藥外用藥 コロイゲン 內用一二〇圓、四圓、十二圓 外用 一圓二十錢(水劑)二圓(水劑) 東京市芝區高輪北町 水銀研究所

간질(경련) 貧血腦 『腦의病』을 고치십시다! 療養美本(甦生錄) ...

京南支局電話開通 電話龍山二、三〇二番

各衛有醫寫化工釀農一 一般社名生科 醫新賣材器 藥藥料械 眞學藝造藝般 用用用用用化 藥藥藥藥藥粧 品品品品品品
註文은多少를不拘하고下命하심을願하나이다
營業月報 每月發行하오니希望하시는분은用命하십시요
株式會社 新井藥房
京城南大門通二丁目
電話本局 五三一 三四〇九四 三四六〇〇 六八八四九番
振替口座 京城一一六番
私書函 京城局一六番
受信略號 ケイゼウクスリ

戰時經濟政策 計畫은政府 實踐은國民 ⑦

貯蓄에專力

不必要事業엔融資안는 —金融政策根本方針—

物資에對하여 이러케 着眼하고 節約하는것이 戰時經濟의大眼目이다. 그러나 이러케말하면 物資만 重要하고 돈은 어모러케해도 조타는 생각을하게되어 一般으로 이러한생각이 强해지는모양이지만 이것은 조치안흔 생각이라하겟다. 例를들면 戰爭에는 돈이잇서도 物資가업스면 안된다고말하면 돈은그다지 重要치안흔것가치 생각하기 쉬웁고 또物資가잇서도 사람의 精神이緊要하다 하다고 物資는아모러케해도 조타는 생각이上下를勿論하고 不知不識間에생기게되는데 이것은 非常한錯覺이다. 物資가 重要하다는것은 勿論이나 戰時에 돈이重要하다는原因이된다.

×

그러면戰時金融政策、돈政策은 어떠하가하면 必要치안흔데 돈을使用치못하게하는것이다。特히 非生産事業에는 一切돈을使用치못하게하는것이 緊要하다。그리고 戰爭에잇서서 必要한 돈은 어떠케해서든지 調達할수잇도록 하지안해서는 안된다. 國策上必要치안흔경우에는 一切돈을 使用할수업고 必要한方面의돈만은 얼마든지 꼭調達하려는것이므로 必要한 事業에 使用되는돈은 全部 流通할수잇다. [illegible] 流通이不自由한곳은 [illegible] 活用하든지해서라도 金融을 確保할수잇도록 되어 [illegible] 流通치못하도록 하는것이 戰時金融政策의根本이다. 其方法은 지금은아직 總動員法을 發動치안코 事變後 立法된臨時資金調整法에依하여 不必要한事業에는 一切돈이 流通되지안토록 抑制하고잇다.

×

그러면 必要한돈을어떠케調達하는가하면 이것은 國民의貯蓄奬勵이다. 通貨增發에依하여 戰費를調達한다는것은 非常한弊害가잇스므로 이것을避하고 國民貯蓄을 增加시켜서 이에依하여 必要한돈을調達하려는것이다。

今年의戰費及 軍備擴充費等을 [illegible]하여 一個年에六十億圓의公債를 發行해야될 形便이며 또民間의 生産擴充資金으로 四十億圓이 必要하므로 [illegible] 百億圓이 되어야 [illegible]. 이것을 國內에서 [illegible]어야된다 이[illegible]億圓은 今年은 百億圓의 貯蓄增加를 國民으로서 實行하는것이다. 昨年은 八十億圓으로서 充分할줄로 [illegible]이엇스나 八十億圓의 貯蓄을 實行하는것은 [illegible]. 百億圓이라고하는 數字가아니다. 所用되는돈을 모두 調達한다는 方針下에 實行하고잇는것이다.

그러면 貯蓄運動이 어째서 戰費를 調達하는手段이 되는가? 다른 方法으로서 돈을 [illegible]

調達에서는 안되는것이 바로 國民이 생기게된다. 그것은 어려하다 어떠한 貯蓄이 조흔가하면 지금政府에서는 金錢이나 有價證券으로서 貯蓄을行하라고한다 어것은 무슨소린가 하면 公債를사든지 株、或은 社債는 從來의것을 購入해도 無妨하나 될수잇는대로 新設되는事業의株 사는것이 조타。그러치안흐면 郵便貯金을 하든지 或은 銀行預金、信託預金또는 保險에 加入하여 保險料를 支拂하는等 어떠한方法으로든지 모두조흔것이다 戰費의財源은 公債로서 賣出되는것이므로 公債를 사는것은 勿論 조흔일이다。

×

新設된株나 或은 社債를購入한結果가 어떠냐하면 近來에는 國家的으로 必要치안흔事業은 一切로 增資나 株의 拂込、會社新設及 社債發行等을 모두 禁止하고 엇고 또以外의 [illegible] 잇스니 [illegible]

[illegible] 되는것이다。

注目되는雜穀類騰勢

關稅撤廢한滿洲粟을值上 小麥은思惑買로卅圓肉迫

滿洲粟

오래동안 保合商狀을 示하고잇던 滿洲粟은 各種이 모두 百斤에 二十錢式昂騰되어 十二圓十錢으로 되엇는데 이것은 滿洲粟의 輸入을 促進코자 朝鮮에서 關稅를 撤廢하게되엇다는 報導도잇고 産地側에서 定格을 引上하게되어 目下市中에는 賣行도 [illegible] 品物도적은편이나 [illegible] 需要最盛期에 들어갈때라 市勢도 一層强調를 [illegible] 하게되지나 안흘가 憂慮된다한다

小麥

最近小麥의 昂騰은 顯著한것이잇서 京義線物은 沙里院三等二十九圓七十錢 新幕三等이 二十九圓五十錢이라는 高價를 唱하고 三十圓에 肉迫하는 猛勢인데 어것은 需要에 對하여 供給不圓滑에 基因된 것으로 産地側의 態度가 頑强하여 出廻가 不順하여 새로 [illegible] 近에와서는 이에 加하여 思惑買가 擡頭하여 騰勢를 助長하고잇스나 即小麥을 아직 統制圈外에잇스므로 이 間隔을 利用하려는 「시로도」側의 買思惑이 激化되고잇서 現品受取까지 敢行하려하고잇는데 例年과가치 現品出廻까지의 資金을 빌려는것과는 달라 根强한 買根據가 잇스므로 어떠한 統制의 必要가 잇슬것이라 하여 注目되고잇다한다

化學工業發展上 電力統制論擡頭

野口系의獨占이問題

朝鮮에잇서서의 化學工業의急速한 發展에따라 電力統制問題가 擡頭되고잇는것이 注目된다 即化學工業은 電力의低廉豊富한 供給이 死活問題인데 朝鮮의電力의 現狀은 野口系의에게 거의獨占되어 料金決定에 絶對的權限을가지고잇서 一部의財閥에 電力이 獨占되어잇는것은 自己系統制會社와 其外의會社를 料金其他에對한 待遇에잇서서 相當한 差別을할念慮가잇다 如斯한 不安은 戰時生産力擴充上에서 看過할수업는 重大問題이므로 그統制를 强行하여 朝鮮의化學工業發展을 爲하여 自由한길을 開始하려하고 엿는데 內地에서 電力動員計畫에 進行되고잇는今日 總督府가 右에 對하여 如何한 態度에 나올는지 注目되고잇다한다

鑛山熱旺盛

鑛區出願七千四百件 比前年同期二千件增

鑛山課調査=五月中의 鑛區出願件數는 一千五百九件이오 一月以降累計는 七千四百十八件으로 前年同期對比五月中은 二百七十一件累計는 二千六十二件의 各增加로鑛山熱이 依然旺盛함을말하고잇다한다

會寧中心으로 炭鑛뿔럭

東拓鑛業計畫

東拓鑛業은 今回岩村系朝鮮合同炭鑛全部의 株式을 肩替하여 同社가가진 八十數鑛區를 그支配에두엇는데 于先約百萬圓을投하여 現在의 出炭約十萬噸을三十萬噸程度로 增産할 方針이라한다 그리고 同社로서는 어外에 會寧을 中心으로하는 炭鑛區의 買收計畫도 進行中으로東拓鑛業의 北鮮炭鑛에잇서서의地位는 顯著히 增大될것이다 그리고 目下進捗中인 北鮮의 有煙炭合同에는 第一次的으로 合流參加치안코 會寧을 中心으로하는 有煙炭聯合을 結成하여어느程度의 增産을하고 其後에右合同會社에 合同하게될것이며그時期는大體三年後로 될모양이라한다

京春業績好調

京春鐵道에서는 七月二十四日부터 開業하엿는데 同月末까지 八日間의運輸收入은 旅客收入 一萬千五百八十圓 貨物收入二千百七十二圓 合計一萬四千三百五十四圓、一日一키로 平均十九圓三十錢이며

鮮銀의上期償却

四百七十九萬二千圓

朝鮮銀行에서는 明十五日定時總會에서 一分增配인 六分配當案을附議할터인데 上期總利益金은二千九百八十萬圓에達하여總損金二千七百六十萬圓을除하고 百四十六萬六千圓의 純益을 公表하엿다 이中에特融償還은 日銀預金部에對하여 四百七十九萬二千圓을償却하엿는데 來期부터는特融償還條件의變更에依하여 約倍額의償却을하리라한다

畜産原皮調製

實績品評批判會

京畿道農會에서는 第一回京畿道畜産原皮調製實績品評批判會를八月十六、七日의 兩日에 亘하여 始興郡東面九老里渡邊皮革工廠에서 開催하게되엇는데 出品物은豚皮九十二枚、牛皮七十七枚이며 어批判會는 從來의 品評會와는 性質을달리하여 近時特殊資源으로서 其益重要性을 더함에鑑하여 그品質의改善向上을 期하고 어批判會는 京畿道農會가 率先하여 開催하게된것인데 朝鮮農會와 總督府에서는 各道에서 此種批判會를갓도록 極力獎勵하고잇다한다

海苔生産價額 七百六十萬圓

五割七分의大增加

水産課調査=十三海苔年度의海苔生産價額은 七百六十萬、千三十二圓으로서 前年同期의 四百八十四萬四千八百六十一圓에 對比하면 二百七十五萬六千百七十一圓 即五割七分의 激增이다 同期中에 生産高도 增加되엇고 市價가 東京六十五錢에서 八十八錢으로 一氣로 三割六分이나 騰貴된까닭이다 이래 種類別生産高內容을보면 如左하다

	在來式	
	十三年	十二年
數量	[illegible]枚	[illegible]枚
金額	[illegible]圓	[illegible]圓
改良式		
數量	[illegible]束	[illegible]束
金額	[illegible]圓	[illegible]圓
岩海苔		
數量	[illegible]枚	[illegible]枚
金額	[illegible]圓	[illegible]圓
合計	[illegible]圓	[illegible]圓

朝鮮葉煙草 大量輸出

=滿洲國으로=

事變勃發과共히所謂長期建設에備키爲하여 對外輸出의增進을圖코자各方面에서 鋭意努力中이며 專賣局에서도 그重要性에鑑하여 葉

印、埃兩航路도 朝鮮에寄港

大阪商船에서計畫

大阪商船에서는 朝鮮의 對外航路擴充에 一兩年來 積極的으로進出하여 어미 갈것다航路를 新設하여 滿洲航路가 모두期待되는데 結局當買航路가 먼저開設될 豫定이라한다 取引이 시작된 近東印度에의直航路이고 阿弗利加는 新天地이어서 兩航路가 [illegible]

東拓增資斷行?

倍額인一億圓으로

國策遂行積極化를期待!

東拓에서는 今期決算에잇서서 一分增配인 七分配當을 實現하기로된바 이에뒤이어 拂込增資의機運이 濃厚하게되어 第二回拂込은 今秋에增資拂込은 明年上期末로 豫想된다 新株第三回拂込도이며 今年上期中부터 計畫中으로 七分配決定以來 準備中인데 今秋中에는 徵收를볼것이고 다시이에繼續하여 明年上期에는 倍額增資를 前提로하는 最終拂込을 徵收할豫定으로되어잇다 現在東拓이가진 事業面과 國策遂行을 積極化하는데는 倍額增資後의 一億圓이라도 아직 不足되는狀態에잇는데 社債力擴充으로 十五倍의社債가 可能하게되엇스므로 增資가實現된後에는 各分野에 亘하여 積極化할것으로 期待되고잇다한다

拂込徵收一束

朝鮮無煙炭의 原料不足에伴한對策上 그第一回分으로서 七月五十二萬九千二十키로구람 (二十萬七千七百三十四圓)을輸出하엿고 第二回分으로서 五十九萬四千八百七十키로구람 (三十二萬三千三百九十六圓)을 近間發送하리라한다

◆東拓鑛業 에서는 朝鮮無煙炭의 拂込有煙炭鑛의 買收等當面의資金을 調達코저 十月二日 最終拂込금四十萬圓을 徵收키로 決定하엿는데 右拂込總額은 增資準備에 着手할 기대려 [illegible]

◆東京自動車工業 에서는 國産自動車工業을 合併하고 近間朝鮮富平製造所建設工事에着手하기로 되엇는데 右增産에伴한 流動資金과 右新設工事費에 充當키爲하여 九月十一日新株一株에 十七圓五十錢을徵收하기로되엇다

◆弘中商工에서는 目下新舊株式의未拂込금을同時徵收할것에對하여 總督府에許可申請中인바 許可가잇스면 新株十圓(五十圓拂込으로된다)新株十二圓半(二十五圓拂込으로된다)을 十月二日徵收豫定인데 拂込總額은 六十七萬圓이라한다

東京自動車工業 富平工場建設

東京自工의富平工場建設은 七日 大久保會社取締役이 入京하여 建設着手에關한 總督府關係者와의折衝을하기로되엇다 商工省及 軍部와의協議도마치고 總督府의許可만잇스면 即時起工할豫定으로 九月末까지에着手할터인바 工場은 約五千坪으로 既報대로 組立工場이라한다

當人千口入 破突件百 增躍約契保簡

朝鮮簡易生命保險의 八月十日現在契約件數는 二百二十七萬三百四十件으로 그保險金額은 [illegible]

朝鮮 一億一千四百十四萬一千圓인데 그內容은 內地人四十五萬七千百件 一億二十七萬四千圓、朝鮮人百八十一萬二千二百件 三億一千三百七十六萬七千圓이다 人口千人當契約件數는 內地人七百二十一件、朝鮮人八十二件六平均百件으로되어 即人口十人에 對하여 一人强의加入者가 잇는터이다 實際狀況은 그것으로보면未加入者 比率은더큰것이라그大部分이 朝鮮人이어다 수업슬것

寸鐵

▼…滿洲粟은 關稅까지 撤廢하고 輸入圓滑을 圖하니까 産地에서 값을올린다고、有無相通할것이지 그럴것잇나.

▼…小麥은「시로도」까지 思惑買가 猖獗하다고. 차라리 投機場으로 나가는것이어때.

▼…東拓은 倍額增資로 積極活動을 計畫中이라고、資金은 그러타치고 人的資源은 準備되엇는가.

▼…滿洲、北中支까지 一括한 綜合的物價政策을 樹立하다고、理想은 조타마는 具體的實現을 期하는데 힘들엇.

▼…鑛山景氣는 갈수록高調 七月까지 鑛區出願이 七千餘件, 이것이모두 잘되어야만할텐데……. 뿌로카-的投機가 몃%인지가 問題.

▼…野口系에서 電力을獨占해서 化學工業界에서 야단이라고、이時代가 어느時代라고 제마음대로 할수잇는것인줄은 野口氏도 알만한데……。

經濟界消息

▲池邊龍一氏(東拓副總裁)入京中 十五日午後三時十分發渡東

株式 依然傍觀 低保

前場低保

今朝는東新一本付된後 傍觀裡에 推移하다가 結局東新만이 百三十四圓七十錢에 寄付된後 百三十四圓七十錢에 大引이엿다

後場不變

後場은 東新不變인 百三十四圓七 朝新三十圓八에 凡調寄付後 小浮動이엇다

今日의市勢 十四日

◆上內彦策氏(東拓理事)總會에出席코저 十九日渡東

◆松本彦治郞氏(鮮銀理事)十四日午後一時三十五分入京

◆金子隆三氏(鮮銀理事)同上

今日現株市勢 (正午調)

◇朝鮮內株式

鮮銀新	[illegible]	殖銀	[illegible]
殖銀新	[illegible]	京春鐵	[illegible]
朝鐵	[illegible]	同四新	[illegible]
金剛電	[illegible]	同新	[illegible]
京南鐵	[illegible]	漢水電	[illegible]
京電新	[illegible]	西鮮	[illegible]

夏枯閑散繼續

最近獨伊兩國의 動向을中心으로 歐洲는 暗雲이去來하고잇는데 차눅、히틀러會談은 此等取扱前提나 아닌가하여 近間 何等의 措置를 끌고 또이러한 歐洲情勢에對應할 我國의 對歐策은 唯相室에서 對하여 所謂 外相案이다는것이 나왓는데 이것이果然 陸軍側을 滿足시킬수잇슬른지는 疑問이라하여 依然 그前途에對해서 透視를 세울수업스므로 此問題가 結末을 보는것을따라 何方으로든지 一方 行動하려고 待機中이다 日英會談은 別다른展開를 보지못하고잇서 不鳴不飛의 夏枯市勢를 보이고잇스며 日獨伊三國協議、日英會談이 그前途를 보이기까지는 如斯한 傍觀狀態를 免치못할모양이엇다

市場六感

㊑……休日을 지난今朝에도 日英會談이 依然暗雲에휩싸인데 目前材料가되어잇는 日英會談 五相會議等에 別다른展開가업스니 材料가 엇지커 保合氣分이 濃厚▲그래도 四國環境은 如何든 파리馬 餘地가 적어보이는데 이것은 遊資量가지고잇는側에서 押目만보면 주서사고잇는까닭 ◆東新은百三十四圓、六圓間의 小往來를脫하여야 問題가될러언데 아고로五相會議 日英會談의新展開가 이것을左右할것 ▲그러나 시원한 上放은바랄수업슬듯

滿洲物部分高

現物은 滿洲의騰貴를받아서市況이 閑散하데 그래도 部分的으로는 買氣가니치지안하하 錦州팔푸가 第二回拂込徵收說로 一圓高되어 二十圓까지 昻進되고 其他亞興業도 去益好轉視되어 滿三十四圓丁 新十九圓丁으로 一圓가량의 奔進을 示하엿다 其他는 一般으로不變程度이엇다

◇滿支株式

鋼管新	[illegible]	同二新	[illegible]
日鐵新	[illegible]	關東工	[illegible]
되 젤	[illegible]	니켈鑛	[illegible]
日니켈	[illegible]	淺野二新	[illegible]
水産新	[illegible]	富士材	[illegible]
川 酒	[illegible]		
◇滿支株式			
滿 鐵	[illegible]	東邦펄	[illegible]
東亞煙	[illegible]	同 新	[illegible]
錦州펄	[illegible]	大同殖	[illegible]
大同産	[illegible]	同興紡	[illegible]
日滿亞	[illegible]	同 新	[illegible]
日華紡	[illegible]	日興紡新	[illegible]
東華紡	[illegible]	滿洲工作	[illegible]

▲東京國債 ▲獨佔四分一 九九、[illegible]

◇內地株式

南 鉱	[illegible]	中央無盡	[illegible]
國策自	[illegible]	製 鍊	[illegible]
無煙炭	[illegible]	小林鑛業	[illegible]
金 鑛	[illegible]	三 蒔 開	[illegible]
막 네 新	[illegible]	朝紡新	[illegible]
朝 石	[illegible]	同 新	[illegible]
東 拓 新	[illegible]	弘中工	[illegible]
鐘 實	[illegible]	帝人新	[illegible]
東人新	[illegible]	帝麻新	[illegible]
日曹팔	[illegible]	東 電	[illegible]
東 邦 電	[illegible]	大同電新	[illegible]
沖 糖	[illegible]	王子新	[illegible]
窒 素 新	[illegible]	電化新	[illegible]
日 曹	[illegible]	同 新	[illegible]
九 曹 新	[illegible]	日 石	[illegible]
日 鐵 新	[illegible]	三 菱 新	[illegible]
日 曹 鑛	[illegible]	帝 産 新	[illegible]
郵 船	[illegible]	同 新	[illegible]
商 船	[illegible]	同 新	[illegible]
航 空 新	[illegible]	重 工	[illegible]
池 貝 鐵	[illegible]	同 新	[illegible]
日 立 新	[illegible]	小 倉 新	[illegible]
神 戶 新	[illegible]	特 管 新	[illegible]
鋼 管 新	[illegible]	同 二 新	[illegible]

今日財界 十四日

◆米 (單位錢)	今日	比前日
仁川期米先限	[illegible]	[illegible]
大阪期米先限	[illegible]	[illegible]
◎京城一石	[illegible]	不變
白米(十키로)	[illegible]	[illegible]
正租(仁川)、銀、等	[illegible]	[illegible]
滿粟(正洲)	[illegible]	[illegible]
京城金(匁)(買)	[illegible]	不變
◆株 (單位十錢)		
朝 新	[illegible]	[illegible]
東 新	[illegible]	[illegible]
鐘紡新	[illegible]	[illegible]
綿 花	[illegible]	[illegible]
砂 糖	[illegible]	[illegible]

內地殘米大減 朝鮮米는小增

八月一日現在內地殘存米는 一千九百八十五萬五千八百七十一石으로 昨年同期에比하여 二百三十二萬六千八十石의 減少를示하고 朝鮮米殘存高는 二百四十四萬九千六百二十石으로 前年同期에比하면 七萬九千四百九十八石의 增加를 보이고 잇다 內地殘存米의 減少原因은 本米穀年度以來의 朝鮮米의 內地移出이 昨年同期에比하여 一千二百萬石餘의 減少이엇스므로 二百四十萬石餘의 減少는 자라리當然하다고 할수잇고 朝鮮米의七萬九千石의增加는 比較的적다고 할수엇다 어原因은 北支方面에의 移出이 相當한數量에 達하엿고 또朝鮮內의消費量이 激增한까닭이다

朝取期米取組內容

◇賣 方 ◇買 方

▲小麥五、二七〇叺 ▲粉米二、八五三叺 ▲朝鮮三、八叺 ▲糯米八八七叺 ▲內地米一、六二五叺 ▲高粱九〇叺 ▲高粱九〇叺 ▲石狩米一五九五〇叺

	當	中	先
[illegible]	[illegible]	[illegible]	[illegible]

買煽實亦難!

旱魃은 千里의 佳氏은 그날그날의비를 苦待하고 잇스나 뭉게뭉게하는 구름쪽은 一滴의雨量도 수지안코 그러커러開花期에 入하엿스나 沃野千里에 一日一日殘存米도 足히聚散할餘地가 업는것이다 今日의 現物으로 潮濟界의任事로서 安心코 買方에 서잇고 그反面으로는 市價의暴騰이 업는것은 同社會의 漢陽業界 [illegible]

米期 搖之不動 閑散

前場膠着

一休今朝에는 阪地三十九圓五十七錢인 四丁反高裡을 呈하고 當은 賣買不成 中은八十七錢인 再作止同條 先限은 三十八圓〇九錢인 二丁反落으로 場을始한後阪地 二節은 三十七錢으로 六十三錢에 止場하엇을 뿐을 쁘 [illegible] 賣買不成으로 止場한 것으로 場을마치엿다

後場同調

後場은 三十八圓十一錢인 同調裡에 始場後 二三節은 十錢 四、五節은 不成이엇다

㊇……頭上의 天候는 一兩가 잇슬듯하고도 소나기를쉽기도 어시 旱天을依然繼續 ▲그러나 市勢에는 旱天이거나 在米不足이거나 何等의 關係가업시 强保合을 支續할뿐이다 ▲自然의 大勢를 抑壓하고잇는 政策도 또한相當한 效果를奏하고잇스니 此亦天爲? ◆當地正米市場에는 內地米가 一千六百二十五叺 漢陽米가 一萬五千九百五十叺이나 들어왓다 此는 例年에보지못하던 現象 ▲이것이야말로 前途需給을 緩和키려하는 政策으로 아고로 滿洲粟과 外國米까지 들어오게되겟스니 돈만잇스면 살아갈듯한가?

仁川在米減少

八月十二日現在 仁川在滿米는 前週에比하여 合格品은 三、七七七叺의 減少를 示하엿는데 在品을 細別하면 左記와如하다

▲玄米四千八六九〇叺 ▲白米一三、五六一叺 ▲五千四七六〇叺 ▲[illegible] ▲正米八四、四七四叺 ▲六九、一六叺 ▲大豆九、一六 ▲[illegible] 四〇叺 ▲小豆四五〇叺 ▲大麥 [illegible]

大邱保合

昨日正午의 大雨는 今年最初의 豪雨로서 一般농작물은 甦生되엇다 內地殘存米減少發表로 朝鮮內在米의 增加量 보고 別로 影響이업고 內地로부터의 移入米는 一萬叺說로 地場消費는 增進치아니하는 人氣로 轉入치아니 市勢도 前日價格이엇다 ㊐穀良二等 三六、九〇 ㊃四等 三五八〇 一等白米一六、〇八

群山續騰

入場以來 大勢에는 抗拒치 못하고 移出되고 德澁된興地賣出에 期待를두엇 地場도 今亦 期待가 어그러지어 人氣가 急變하는同時에 天災는 去益作況念慮에 拍車를加하는데다가 地場品薄으로 市勢는 또十錢高로 騰되엇다 ㊐穀良三等 三六、一〇 四等 三五、八〇 一等白米 [illegible]

正米 實勢高로 强調

京城不變

內地殘存米發表는 減少와 品薄은 去益甚하나 米穀法第四條施行說로 抑制되어 賣方이 모두 그推移待로 傍觀되어 商談이 업고서 氣配는 强하나 市勢는 前價同樣으로 保合이엇다 ㊐穀良三等三六、八、三〇 四等三五、八〇 一等白米三七、五〇

仁川不動

드디어 米穀法第四條 施行後第二日을 마저한市場은 아직適用範圍와 決濟難과 品薄으로 賣方이 모두 一層傍觀되어 市勢도 前價同樣이고 商談도 업섯다 ㊐穀良三等 三六、一〇 四等 三五八、一〇 一等白米 一五、二五

釜山同調

降雨量은 겨우解渴程度도못되어 奧地로부터의 出廻는 一層업고 市中은 內地에 拂下米가 地場當用消費로 움지기는 外에 는 別로商談이업고 前途를 念慮하는 實需買物이잇스나 商談이 成立되면 結局價位를 引上시키게되므로 一般으로 商談이 성립되지 안하 ㊐穀良三等 三六、一〇 四等 三五、二五

木浦續硬

政策、旱魃、旬日 市中人氣는 漸次로 强硬하여 賣方은 抑制되엇다 實勢에는 抗拒치못하여 結局은 地場必需消費側의 當用準備로 氣配는 十錢高로 硬이엇다 ㊐穀良三等 三六、八〇 四等 三六、二〇 一等白米 一五、六〇

仁川米豆取引所取引員 ◎桑野取引所 電話長三二九番

京城物價 十四日

◆白米 (一叺、單位圓) 多摩精 特等 [illegible] 一等 [illegible]

◆新白米 (一叺、單位錢) 上 [illegible] 中 [illegible] 下 [illegible]

◆綿織物 (反、單位錢) 本木綿 [illegible] 細 綿 [illegible] 紡 績 [illegible] 毛本級 [illegible] [illegible]

◆毛絲 (封度、單位錢) [illegible]

◆炭 (單位錢) 滿洲撫順炭 [illegible] 中 [illegible]

◇內地炭 中鶴 [illegible] 王印 [illegible] [illegible]

◆石油 (罐、單位錢) [illegible]

◆洋灰 [illegible] ◆陶器 [illegible]

◆砂糖 (百斤、單位錢) [illegible] ◆鐵物 (單位錢) [illegible]

◆鐵鋼 [illegible] ◆木材 (才、單位錢) [illegible] ◆牛皮 (斤、單位錢) 大牛皮 [illegible] 中牛皮 [illegible] 小牛皮 [illegible]

◆紙類 (斤、單位錢) [illegible]

海外經濟 十日

銀行券 十日

◆朝鮮銀行券◆ [illegible]

◆本銀行券◆ [illegible]

金利・手形交換

◆東京金利◆ [illegible] ◆大阪金利◆ [illegible]

鰯油粕麥粉

◆阪神鰯粕十貫◆ [illegible] ◆阪神鰯油百斤◆ [illegible] ◆日本麥粉市勢◆ [illegible]

金銀價

◆京城手形交換高◆ [illegible] ◆京城市中金銀價◆ [illegible] ◆東京金銀價◆ [illegible] ◆金買入價◆ [illegible]

對外爲替

[illegible]

正米

◆京城正米◆ [illegible] ◆大阪正米標準價◆ [illegible] ◆仁川正米◆ [illegible]

正租

[illegible]

雜穀

◆京城雜穀◆ [illegible] ◆仁川雜穀◆ [illegible]

綿絲布

◆京城綿絲布市勢◆ [illegible]

滿洲商況

◆大連特産市勢◆ [illegible]

株式

◆朝取短期◆ (呼値一株單位十錢) [illegible]

◆朝取主要株取組◆ [illegible]

◆算定代引日步◆ [illegible]

◆東京短期◆ [illegible] ◆大阪短期◆ [illegible] ◆大阪長期◆ [illegible] ◆大阪短期取組◆ [illegible] ◆東京短期取組◆ [illegible] ◆東京現株◆ [illegible]

金을政府에 賣却하십시다 政府에서는 金을 買上하는 機關으로 總督府의 許可를 得하여 以前과 갓치 賣却하시오 京城府南大門通一ノ九五 (黃金町入口) 總督府許 金銀賣買會社

京城 金益證券

期米

◆朝取期米◆ (呼値一石單位錢) [illegible]

◆朝取期米取組◆ [illegible]

◆群山期米◆ [illegible]

◆木浦期米◆ [illegible] ◆大阪期米◆ [illegible] ◆東京期米◆ [illegible] ◆大阪期米取組◆ [illegible] ◆各地期米◆ [illegible]

棉花

[illegible]

綿布

[illegible]

生絲

[illegible]

砂糖

現物糖 賣買中價 (TS) [illegible]